DESTROÇOS HUMANOS NO AVIÃO CAIDO EM MAGÉ

ANO XLIV — Rio de Janeiro, sábado, 30 de julho de 1955 — N.º 15.074

A NOITE

Diretor: ODYLO COSTA, filho
Redator-Chefe: CARVALHO NETTO
EMPRÊSA A NOITE
Gerente: JOEL MAGALHÃES
Número avulso: Cr$ 2,00

TEREZINHA MANHÃES, FORTE CANDIDATA — Entre as muitas candidatas ao trono simbólico da Rainha dos Comerciários, figura Terezinha Manhães, das Lojas Brasileiras, de Copacabana. É uma concorrente séria. Seus cabos eleitorais estão trabalhando com entusiasmo para elegê-la. A fotografia acima é de Terezinha Manhães. (Prêmios e apuração de hoje, ler na segunda página).

Pânico no Diretório Nacional do P.S.D.

FALTA DE REGISTRO TRAZ DIFICULDADES

Considerada legal só a situação do Presidente

Apesar das declarações que prestou de que a falta de registro do Diretório Nacional em nada invalida a dissolução das seções gaúcha e pernambucana do PSD, sabe-se que o fato está preocupando sèriamente o sr. Amaral Peixoto, que esteve ontem em longa conferência com o presidente do TSE, sr. Edgard Costa, tratando justamente do problema.

Revelou-nos o Sr. Amaral Peixoto, a propósito de sua entrevista com o presidente do TSE, que o Sr. Edgard Costa telegrafou, ontem, mesmo para o TRE do Rio Grande do Sul, comunicando que a situação do presidente do PSD era perfeitamente normal. Nesse despacho, contudo, o ministro Edgard Costa não aludiu ao caso específico do Diretório que, como anunciamos, pouca importância tem para o Sr. Amaral Peixoto.

Segundo a tese que defende, o Diretório Nacional do partido se compõe justamente dos presidentes dos Diretórios Regionais e estes estão devidamente registrados nos seus Estados. Para o presidente do PSD, o simples registro dos Diretórios Regionais importa no reconhecimento pleno do Diretório Nacional composto exclusivamente dos presidentes daqueles órgãos estaduais.

(Conclui na 2.ª página)

ESTÁ CAINDO NEVE NO SUL

SÃO FRANCISCO DE PAULA (Rio Grande do Sul), 30 (Serviço especial de A NOITE) — Após brusca queda de temperatura, começou a nevar neste município. Grande número de pessoas de outras cidades estão rumando para cá, a fim de presenciarem o fenômeno, aliás comum nesta época.

Nesta cidade a temperatura é de dois e meio graus abaixo de zero.

Mais Cruzeiro por dólar

NOVA IORQUE, 30 — (UP) — A desvalorização, pelo Brasil, de sua divisa monetária, nas exportações de quase todos os produtos, menos o café e as bananas daquêle país, foi recebida pelos comerciantes internacionais norte-americanos com ceticismo, na opinião do «New York Times».

O órgão novaiorquino publica, hoje, um editorial a propósito da modificação dos tipos de câmbio, no qual disse:

"A desvalorização, pelo Brasil, dos tipos de câmbio em tôdas suas exportações, exceto as do café e bananas, foi re-

(Conclui na 5.ª página)

DO LIXO TAMBÉM SE VIVE

O material arrecadado no monturo é levado para o "depósito" e ali despejado. As mulheres recebem entre 50 e 80 centavos por quilo de papel. Esta é Francisca, uma "velha" de 34 anos de idade cuja mocidade foi gasta amando e vivendo no lixo.

Mais de 300 milhões são arrecadados no monturo

(Reportagem de EVERALDO DE BARROS — Fotos de MARIO SAMPAIO — Primeira de uma série de três)

Este é um dos exploradores dos catadores de lixo. E' italiano, chama-se André e possui um depósito nas proximidades do vazadouro de Amorim. Só compra papel. Está há dois anos vivendo do lixo e dizem que vive muito bem

Só o lixeiro, funcionário público, não será apresentado nestas reportagens sôbre os que vivem do lixo. Sua figura de homem bom e trabalhador anônimo não cabe dentro dêste quadro de miséria, cupidez e descaso que pretendemos pintar. Que fique êle com os poetas natalinos ou, que seja lembrado como um dêles, no fim do ano, quando deixa sob a nossa porta os seus asseados versinhos recordando-nos o trabalho que teve para manter a nossa

(Conclui na 2.ª página)

Em juizo 500 médicos

O médico da Prefeitura, José Estevam Corrêa, e, de início, mais setenta e três companheiros, propuzeram na 2.ª Vara da Fazenda Pública, 2.º Ofício, uma ação ordinária para que lhes seja assegurado o direito de receber, além dos seus vencimentos correspondentes à letra O, mais, mensalmente, a quantia de Cr$ 3.500,00 a partir de 12 de janeiro de 1951, data da promulgação, pelo Prefeito, da lei 567, que regulou a carreira daquela classe de servidores municipais. Alegam os peticionários, que outros médicos, em número de cinco, percebem ordenados referentes à letra O, mais Cr$ 3.500,00 e quinquênios, perfazendo tudo Cr$ 16.000,00. Mais 427 médicos propuseram a mesma ação, devendo, portanto, o processo, voltar ao governador para dar parecer.

Um vidro de vitríolo no destino dos Távora

Foi queimando o rosto com vitriolo, que um Távora conseguiu fugir à fúria do marquês de Pombal e, sob falso nome e outra figura, embarcou para o Brasil, onde definitivamente se instalou — é assim que, no jornal de Lisboa «O Primeiro de Janeiro», de 20 do

(Conclui na 2.ª página)

790 anos de bons serviços

Setecentos e noventa anos de serviços prestados à matriz da Esso Standard do Brasil totalizaram, ontem, quarenta dos seus funcionários. O fato foi condignamente comemorado em solenidade que se realizou no salão nobre do Clube Ginástico Português e à qual compareceram repre-

(Conclui na 2.ª página)

RETORNO AOS PALCOS — Esta é Rosina de Rimini, famosa cantora lírica brasileira que há cêrca de um mês voltou às suas atividades artísticas, realizando três récitas no Teatro Municipal, com os "Contos de Hoffmann", de Offenbach. Agora vai para os palcos do "Teatro da Madrugada", e também atuará no rádio e na televisão do Rio e São Paulo

Crédito para o abono

Segunda ou terça-feira próxima, ao que apurou a reportagem de A NOITE, o prefeito Alim Pedro enviará mensagem à Câmara dos Vereadores solicitando a abertura de crédito para o pagamento do abono ao funcionalismo municipal, de acôrdo com a lei, recentemente sancionada.

(Conclui na 2.ª página)

Perón no acôrdo atômico

WASHINGTON, 29 — (United Press) — A Argentina e os Estados Unidos assinaram hoje um acôrdo segundo o qual ambos os países trocarão informações sôbre o emprêgo pacífico da energia atômica.

Assinaram o documento o embaixador argentino, Hipólito J. Paz, e o Secretário Auxiliar de Estado a cargo dos assuntos interamericanos, Henry F. Holland.

O convênio já havia sido rubricado no dia 7 de junho passado, porém a de energia atômica dos Estados Unidos dispõe que tais acôrdos devem permanecer 30 dias no Congresso, para sua consideração, antes de sua assinatura definitiva.

(Conclui na 2.ª página)

Exterior: máquinas do Brasil

Dentro de poucos dias a Argentina, Bolívia, Colômbia, Equador, México, Paraguai, Peru, e outras nações da América Latina estarão recebendo

(Conclui na 5.ª página)

Bênção de todos os carros

(Texto na quinta página)

Pássaro mecânico no Céu

BRUXELAS, 30 (U. Press) — Os Estados Unidos tencionam lançar pequenos satélites à estratosfera em 1957, segundo revelou hoje o professor Marcel Nicolet, secretário da Comissão Especial para o Ano Geofísico Internacional. O professor Ni-

(Conclui na 2.ª página)

Depois da explosão o táxi-aéreo desapareceu

Desastre aéreo de trágicas consequências, ocorreu, na tarde de ontem, na ponta norte da ilha de Paquetá, entre as localidades de Magé e Macacú.

Seriam mais ou menos 16 horas, quando alguns moradores da ilha e pescadores, que se encontravam na praia da Piedade, tiveram a atenção despertada por um avião cujo motor vinha falhando e perdia altura com incrível rapidez. A impressão era a de que o piloto tentava realizar uma aterrissagem forçada.

(Conclui na 2.ª página)

Comércio exterior: alteração

Na visita que fará terça-feira próxima, dia 2 de agôsto, ao Conselho Nacional de Economia, o ministro Alencastro Guimarães, titular da pasta do Trabalho, Indústria e Comércio, debaterá com os conselheiros, problemas relativos àquela Secretaria de Estado.

Como se sabe os nossos Escritórios de Expansão Comercial no exterior estão subordinados ao Ministério em causa, e sôbre êsses departamentos governamentais, em sua Exposição Geral Sôbre a Situação Econômica do Brasil, de 1954, o Conselho, no capítulo relativo aos problemas do Comércio Exterior, manifestou-se pela sua reorganização. Nessa parte do documento, que alcançou grande repercussão nos altos círculos administrativos do país, indica o Conselho várias medidas capazes de torná-los mais úteis aos fins para os quais foram instituídos, entre as quais a criação de um departamento central que superintenda e ampare escritórios e agências e uma perfeita entrosagem com as associações e federações das classes produtoras.

A O.E.A. vem inspecionar a febre aftosa no Brasil

Gainza Paz

Chegam, hoje, à noite, ao Rio, desembarcando no Galeão, em avião da Pan-American, e procedentes do Uruguai, o embaixador Jorge Montealegre, nicaraguense e o brasileiro Ronaldo Costa, membros da Comissão de Cooperação Técnica da Organização dos Estados Americanos. O embaixador Montealegre é o presidente da aludida comissão, e vem ao Brasil, juntamente com o seu companheiro, a fim de inspecionar os serviços que a Organi-

(Conclui na 2.ª página)

Gainza poderá voltar

(Texto na segunda página)

Derrota por 53 votos!

Esmagadora derrota sofreram os comunistas da União Nacional de Estudantes, no pleito realizado em Belém do Pará durante o XVIII Congresso Nacional de Estudantes.

A UNE, até agora, estêve sob a direção de Augusto da Cunha Neto que, encomungado com elementos da União da Juventude Comunista, dentre os quais êles citam Roberto Lins Cavalcanti, Murilo Neves, Lúcio Alcântara, Pedro Pedreira, Tibério Cadelha e outros, está a serviço do PCB na

(Conclui na 5.ª página)

Churchill outra vez aplaudido

(Texto na segunda página)

Churchill volta a Dawning Street 10, como visitante. E recebe, mais uma vez, o aplauso do povo que foi esperá-lo à entrada. É que, para o povo britânico, Dawning Street é Churchill, ainda. Mesmo que o homem e os móveis já tenham saído, definitivamente.

MORTE PARA CALDERON

BUENOS AIRES, 29 (A. F. P.) - Foi pedida a pena de morte para o contra-almirante Toranzo Calderon, considerado o principal responsável pela rebelião de 16 de junho último, tal é o boato que circula nos meios parlamentares mas que até agora não foi possível controlar.

Fatos do dia

- **São Cristovão, padroeiro dos motoristas. Amanhã, bênção dos automóveis. Na matriz daquele santo, à praça Padre Seve.**
- *"O Globo", que surgiu de A NOITE, aniversaria. Ainda não é balzaquiano...*
- **Jornalista-relâmpago... Lincoln Massena, redator-secretário, cá de casa, viajando, pelos ares... Num "Super-Constelation", da "Varig". Sete dias de folga, na terra de Tio Sam.**
- *"Rainha dos Comerciários". Nova aparição. Hoje, as cinco mais votadas receberão um brinde. Redação.*
- **Fumaça dos ônibus. Cano de descarga. Mais sessenta dias de espera. Concede, o diretor de Concessões.**
- *O DASP. Hoje, completa trinta anos de labor. Missa votiva, às nove horas e trinta minutos, na Igreja de Santa Luzia.*
- **Este, é o maior. Um edifício de trinta e três andares. Em plena avenida Rio Branco. Na antiga sede do Liceu de Artes e Ofícios. Será, o arranha-céu, da Caixa Econômica Federal.**
- *Tradição da cidade. Asilo de Inválidos da Pátria. Cento e catorze anos de existência. Solene comemoração. Ato religioso, almôço, discursos. O titular da Guerra, representado.*
- **A rebelião na Argentina. Pedida a pena de morte para o contra-almirante Calderon. Tido como principal responsável. O Tribunal Militar, em sessões secretas.**
- *O sol anda escondido... E, no Sul, a neve está caindo. A temperatura, em S. F. de Paula (R. G.), desceu a dois e meio graus abaixo de zero.*

B. M.

CARAMELOS

Patrone

PETRÓPOLIS

Roda viva

HERON DOMINGUES

CONSUELO LEANDRO, "estrêla" do Casablanca, recebe os cumprimentos de Heloisa Helena e Paulo Magalhães, após o "show".

☆ PAPEL PICADO PARA CAUBY

O cantor brasileiro, Cauby Peixoto, estreará no próximo dia 22 de agôsto numa rede de televisão nos Estados Unidos. Possivelmente o cantor das "associadas" vá por via marítima nos próximos dias. Di Veras, naturalmente, também vai. E embarcará já na próxima quinta-feira a fim de preparar a recepção de seu pupilo na terra de Tio Sam. Espera-se chuva de papel picado na Broadway.

★ MASSENA EM MANHATTAN

A VARIG está conseguindo coisas com seus "Super Constellation"... Inimagináveis e absurdas. Até o Massena é arrancado da rotina de duzentos anos de secretário dêste jornal, para descobrir a América. Sua cadeira vai ficar vasia, por uns dias, para grande espanto desta redação. Massena em Manhattan é um acontecimento sensacional.

★ ENCONTRO

O sr. Adhemar de Barros vai almoçar uma faijoada radialista, segunda-feira, no Velo dos Ventos Suaves. A Mansão Domingues, apolítica, acolherá o candidato democràticamente e em mangas de camisa. Cartazes e grandes nomes do rádio saírão junto ao sr. Adhemar, catando na panela as preciosidades mergulhadas no feijão, pelas mãos de Palmiro.

★ NOSSO FESTIVAL

"RODA VIVA" deixará passar mais uns dias até poder dar melhores detalhes do que vai ser o Festival de Música Brasileira, de sua iniciativa. Nossa querida companheira Pomona Politis também estará presente nos esclarecimentos e dar a todos em tôrno dêsse acontecimento que eletrizará o "society" local.

★ NOS BASTIDORES DO 120-B

SABE-SE agora que ponderável número de elementos que formaram a maioria que conseguiu a aprovação do já famoso Projeto 120-B, na Câmara dos Vereadores, está francamente decepcionado com o veto parcial do prefeito Alim Pedro. É que êsses elementos aprovaram o projeto, mas visando, cada um dêles, a determinados parágrafos de seu interêsse mais imediato. Grande parte dêsses determinados parágrafos foi degolada pelo veto.

★ RIO QUATROCENTÃO

ESTA coluna pode informar que já se está pensando em fantásticas e assombrosas comemorações do quarto centenário desta mais bela cidade do mundo. Alguns detalhes da maior importância já estão sendo discutidos. Um dêles é o da duração dos festejos que seriam por dois anos: de 1º de março de 1965 a 20 de janeiro de 1967. A primeira data é o aniversário da fundação da cidade no Morro Cara de Cão; a segunda é o aniversário da expulsão dos franceses, respectivamente em 1565 e 1567.

● ENGANO CERTO

UM redator acaba de errar escrevendo. Passando por trás de sua máquina vi que êle escreveu Saglamour de Scuvero. Ora, minha querida amiga Sagramour, de quem digo que é a mulher de maior charme da política brasileira, tem exatamente glamour suficiente para acertar todos os erros de redatores, automàticamente. Todos êsses advérbios que ecoam na frase acima são para reforçar definitivamente e incondicionalmente esta opinião.

★ LOBO AGITADO

O cronista Fernando Lobo veio de Paris agitadíssimo. Numa ânsia de retomar seus antigos contactos, põe pernas para todos os lados, jantando no "Sacha's", tomando antes um aperitivo no "Vogue", saindo às carreiras para ouvir Connie Moore, no Copacabana, espiando a freqüência do "Drink", dando um pulo até o "living bar" do Barão, percorrendo sistemàticamente, a noite tôda o perigosíssimo polígono do Pôsto Um e Meio. Mas quando amanhece, a agitação continua. E depois de algumas horas de sono, naturalmente cheio de sonhos parisienses, bate, bate, sem parar nas teclas da sua Remington, produzindo, produzindo. Depois, enfia o paletó, entrevista várias pessoas, e vai dar "show" de gesticulação no semi-internato do Bar Vilarino, rodeado de anjos bebedores de "scotch". Depois, a noite desce e Fernando Lobo sobe, de novo.

● CATOLICISMO ARGENTINO

VERDADEIRAMENTE impressionante o número de cartas que a Rádio Nacional vem recebendo de católicos argentinos. Essa correspondência, dirigida ao programa Brasil Eucarístico que foi transmitido por ocasião do grande conclave religioso, é tôda vasada em têrmos apolíticos mais profundamente piedosos. Sabe-se, por ela, que a Argentina católica acompanhou de coração nas mãos, através da Rádio Nacional, o desenrolar do XXXVI Congresso Eucarístico Internacional.

Churchill outra vez aplaudido

(Títulos principais na 1.ª página)

LONDRES, 30 (U. P.) — Quinhentas pessoas ovacionaram o ex-premier Winston Churchill, ao retornar o famoso estadista ao número dez da Dowing Street, mas no caráter de visitante. Churchill compareceu à residência oficial do primeiro-ministro, que êle ocupou durante longo tempo, para almoçar com o titular, Sir Anthony Eden e ouvir dêste um relatório sôbre a Conferência dos Quatro Grandes em Genebra.

Perón no acôrdo atômico

CONTINUAÇÃO DA 1.ª PÁG. DO 1.º CAD.

Na cerimônia de hoje, o embaixador Paz expressou sua satisfação pelo convênio e a esperança de que seja mútuamente benéfico para os dois países.

DR. FONTES LIMA
OCULISTA
RUA MEXICO 98-S.º — Salas 812-813 — DIARIAMENTE as 13 horas — Telefones 42-3514

Crédito para o abono

CONTINUAÇÃO DA 1.ª PÁG. DO 1.º CAD.

Apesar de ter, de acôrdo com a Lei Orgânica, trinta dias para remeter a sua mensagem, decidiu o chefe do Executivo municipal enviar, desde já, o pedido, dando ensêjo, dêsse modo, a que os servidores cariocas sejam contemplados, já no mês de agôsto próximo.

A NOITE
PÁGINA 2
RIO, 30/7/1955

PACIFICO CAÇADOR DE LEÕES...

Mais de 300 milhões são arrecadados no monturo

CONTINUAÇÃO DA 1.ª PÁG. DO 1.º CAD.

residência e a nossa rua isentas de odores desagradáveis.

Aqui figurarão, tão somente, alguns daqueles que virem do mais rico lixo do mundo — o lixo carioca — aquêle que se fôsse inteligentemente aproveitado renderia, anualmente, para mais de 200 milhões de cruzeiros, aos cofres da municipalidade e, como já afirmaram, em 1951, a vereadora Ligia Lessa Bastos e o Sr. João Luiz de Carvalho, então vereador e secretário de Agricultura da Prefeitura do Distrito Federal.

Uma observação

Certa vez, andando pelo Mercado Municipal, com um amigo italiano, aqui recém-chegado, êle mostrou-se admirado com a fortuna em gêneros alimentícios e em outras coisas que dizia ver espalhadas pelo chão, na beira do cais e boiando nas águas da baía. Diante do nosso espanto, veio a explicação:

— Rapaz, tudo isto representa dinheiro e é aproveitado dondo venho. Ali ninguém vê, como noto agora aqui, verduras e legumes como que brotando do asfalto. E como atiram fora êstes ossos, estas caixas, êstes pedaços de arame, estas latas! Quanto desperdício... Se isto é lixo, nunca vi um lixo tão rico em minha vida.

A observação do jovem italiano calou-nos fundo. Resolvemos, então, apurar o que de real havia nas suas palavras. Infelizmente, foi bem triste o resultado das nossas investigações. Quando penetramos nos monturos do Distrito Federal, ali encontramos muito mais miséria e exploração de homens, mulheres e crianças do que antes imaginávamos. E, com surprêsa, também vimos que, realmente, uma fortuna é atirada, diàriamente, pela população carioca, nos vasadouros de lixo do Caju, Amorim, Penha, Deodoro etc.

Caso antigo

Ali pelo ano de 1951 a vereadora Ligia Lessa Bastos apresentou uma indicação à Câmara para o aproveitamento do lixo e queima do que não pudesse ser aproveitado.

Tempos depois, surgia no plenário daquela Casa, o Sr. João Luiz de Carvalho, com um projeto de lei destinado a tornar mais fácil o aproveitamento do lixo. Segundo o projeto João Luiz de Carvalho, a Prefeitura, a fim de facilitar a separação do lixo, forneceria três recipientes, pintados em côres diferentes, aos inquilinos de edifícios de apartamentos e casas do Distrito Federal. Em um deles deveria ser posto tudo aquilo que oferecesse possibilidade de aproveitamento industrial (lixo recuperável), como metais, vidros, papel, ósso, pano, latas, etc.; no outro (lixo orgânico), gorduras, carnes, varreduras, legumes, verduras, etc., enfim, tudo que pudesse ser convertido em adubo e, finalmente, no último, tudo que fôsse considerado imprestável, o que, obedecendo à indicação da professôra Ligia Lessa Bastos, seria queimado.

Afirmam que o projeto foi aprovado. Entretanto, até hoje, talvez dada a sua aparente impraticabilidade, ainda não foi pôsto em execução. Quanto à indicação da Sra. Ligia Lessa Bastos, acreditamos não ter sido levada na devida consideração, pelo fato de ficar caríssimo o material necessário para uma triagem higiênica. E, enquanto nenhuma dessas duas coisas acontece, alguns milhares de pessoas vão vivendo do lixo, algumas exploradas, outras explorando.

Os explorados

Estes são, na maioria, mulheres que vivem numa miséria que dispensa têrmos de comparação. Residem em pocilgas tão pulsa até aos mais perigosos germens e bactérias, moradoras de favelas onde os barracos, desafiando a lei da gravidade, se equilibram, se amontoam, uns sôbre os outros. São elas, geralmente, mães solteiras, infelizes que amam no lixo, ali procriam ali são abandonadas com o fruimundas que parecem causar nojo de amor que, para não verem os filhos morrer chafurdados no monturo, passam a catar lixo e, com o produto do seu mal cheiroroso e não higiênico trabalho, alimentam a criança até a idade em que esta se encontre em condições de ser um catador de lixo ou... coisa pior.

Quase todas elas residem nas favelas existentes nas proximidades dos vasadouros de lixo. Como ao que parece, é só a Prefeitura escolher um terreno pantanoso para aterrar com lixo e ali, mal surgem as primeiras faixas de terra firme, cresce uma favela. Os seus primeiros habitantes são catadores de lixo. Isto aconteceu no que se chamava antigamente de Prolongamento do Cais, na rua Carlos Seidl, em Amorim, na Varginha, em Deodoro, na Penha, e até na desaparecida Praia de Santa Luzia. O lixo, embora rico, só produz favelas pobres porque aquêles que dele necessitam viver são torpemente explorados.

Os exploradores

Contam que um dos primeiros homens a explorar comercialmente o lixo carioca foi um italiano de nome Salvador Madalena. Ao tempo da Sapucaia conseguiu êle permissão para ali fazer um depósito de recolha das utilidades encontradas no lixo. Dentro de alguns meses empregava mais de cem pessoas na sua organização. O negócio havia prosperado bastante. Foi um homem honesto e, apesar disto ou por isto mesmo, morreu rico. Seu único filho e netos são, hoje em dia proprietários dos melhores depósitos de papel velho do Rio.

O exemplo de Salvador Madalena não foi, todavia imitado, pela totalidade daqueles que hoje lidam com a compra, na mão dos catadores, daquilo que de aproveitavel vai no lixo. Estão êles divididos em duas classes: a que explora diretamente o catador no vasadouro do lixo e a que ali coloca prepostos. Estes, recebem do verdadeiro dono do depósito, aquele que negocia o material recuperado diretamente com os industriais, uma prensa para fazer fardos e uma balança romana. Para compensar a pequena porcentagem que recebem do patrão (o dono da prensa e da balança) roubam os catadores no pêso ou lhes paga preço abaixo daquele estipulado pelo depósito.

Na reportagem seguinte trataremos dos preços dos diversos materiais recuperados e apresentaremos, na intimidade, alguns catadores de lixo.

Antonio Fausto Queiroz completou, ontem, quarenta anos de serviços prestados à Esso Standard do Brazil. Ele e mais 39 funcionários dessa Organisação totalizaram, na mesma data, 790 anos de permanência no emprêgo. Após receber o emblema alusivo ao seu tempo de trabalho, das mãos do Dr. Ribeiro Duarte, diretor do Departamento Nacional de Previdência Social, Fausto é beijado por sua espôsa, Maria Ambrozina, com a qual tem sete filhos e dois netos

790 anos de bons serviços

CONTINUAÇÃO DA 1.ª PÁG. DO 1.º CAD.

tantes do ministro do Trabalho, do presidente do I. A. P. E. T. C., pessoas das famílias dos homenageados e jornalistas.

Dando início à festa falou o Sr. Nilson Goulart, gerente do Departamento de Relações com Empregados da Esso, que ressaltou o significado da homenagem dizendo, entre outras coisas que, dos três mil e poucos empregados da Esso-Standard aqui estabelecida desde 1887, nada menos de 1.092 já contam mais de 10 anos de casa, o que serve para demonstrar o bom entendimento que ali existe entre chefes e subalternos. Em seguida foi feita a chamada dos agraciados com os emblemas de serviços, correspondentes a 10, 20, 30 e 40 anos de trabalho, sendo o primeiro a receber o escudo de ouro o Sr. Antonio Fausto Queiroz, que há quarenta anos colabora com a Companhia, desempenhando as funções de porteiro. Sorridente Antonio recebeu o emblema das mãos do Sr. M. W. Johnson, presidente da Esso-Standard do Brasil e o passou para o Dr. Antonio Ribeiro Duarte, diretor do Departamento Nacional da Previdência Social, que ali representava o ministro Alencastro Guimarães, S. S. colocou o emblema na lapela do funcionário e a cerimônia prosseguiu. Encerrando a solenidade discursou o Dr. Ribeiro Duarte ressaltando o significado da iniciativa, congratulou-se com a Organização Esso pelo espírito de congraçamento existente entre diretores e funcionários daquela Companhia.

Gainza poderá voltar

(Títulos principais na 1.ª página)

BUENOS AIRES, 30 (U. P.) — "Nos Estados Unidos há equívoco de opinião, com respeito à situação do jornal "La Prensa", disse, hoje, Leon Bouche, secretário de informações do govêrno, a jornalistas norte-americanos. Bouche fêz suas declarações a um grupo de jornalistas que chegaram à noite passada, de Nova Iorque, na viagem inaugural de um avião DC-7 da Panagra.

Expressou que "La Prensa" "não servia os interêsses do povo", e que uma lei aprovada pelo Congresso autorizou a transferência legal de sua propriedade.

Quanto ao ex-diretor e coproprietário do jornal, Dr. Alberto Gainza Paz, Bouche disse que podia regressar ao país. "Não há razão por que não possa voltar à Argentina — disse. Saiu como turista, e pode regressar a qualquer momento".

Clínica Médica em Geral
DR. LICINIO SANTOS
Fígado — Intestinos — Estômago
Edifício de A NOITE — Sala 610
Fone — 23-0975

Considerada legal só a situação do Presidente

CONTINUAÇÃO DA 1.ª PÁG. DO 1.º CAD.

UTILIZARIA A LEGENDA DO PTB

O maior indício da preocupação de que está possuído o pessedismo nacional em face da descoberta dos dissidentes gaúchos reside no fato de que (é o que se comenta) como medida de precaução estaria sendo providenciado o registro da candidatura do Sr. Juscelino Kubitschek pela legenda do PTB, até que se processe normalmente o registro do Diretório Nacional do PSD.

NULA A CONVENÇÃO

Fontes ligadas aos dissidentes gaúchos continuam afirmando, contudo, que a Convenção do partido é nula de pleno direito, pois um Diretório que não está sequer registrado não pode absolutamente convocar convenções e muito menos deliberar assuntos da mais alta importância, como as dissoluções das seções regionais do partido no Rio Grande do Sul e em Pernambuco.

Convenção do P. R.

Reunem-se os convencionais do Partido Republicano sem que as correntes líderes da agremiação tenham chegado a acôrdo quanto à escolha dos candidatos à presidência e à vice-presidência da República. Instala-se esta manhã a convenção, às 9,30, na Associação Brasileira de Imprensa, devendo à [illegible] ser o problema da escolha dos candidatos pôsto em causa. Enquanto a delegação do Distrito Federal deseja fiquem a questão aberta, para assim preservar a unidade partidária, os representantes de Minas Gerais lembram os compromissos com o Sr. Juscelino Kubitschek, no que serão acompanhados pelos da Bahia. São Paulo lidera o movimento em favor do nome do general Juarez Tavora, no que se mostra intransigente, somente entrando em acôrdo para que fique a questão em aberto.

Escolha de Juscelino

Deverá a convenção republicana encerrar-se amanhã, provàvelmente à tarde, com o anúncio dos seus candidatos à presidência e vice-presidência da República. A maioria das delegações estão com o Sr. Juscelino Kubitschek, mas se fôr aquele nome o apontado, virá a irremediável cisão do partido. É unânime a repulsa ao Sr. João Goulart, para a vice-presidência.

Encerra-se amanhã à noite a convenção da UDN, devendo comparecer os dois candidatos, Srs. Juarez Tavora e Milton Campos, o brigadeiro Eduardo Gomes, que será homenageado, e todos os chefes de partido que apoiam a candidatura do general à presidência da República.

Falarão os candidatos e o deputado Afonso Arinos, intérprete dos convencionais na homenagem ao brigadeiro Eduardo Gomes.

Deverá ser conhecido na próxima semana o manifesto dos dissidentes trabalhistas, de inspiração do deputado Danton Coelho. Terão êles, segunda ou têrça-feira, uma reunião para escolher o nome que indicarão ao Sr. Adhemar de Barros para companheiro de chapa, conforme compromissos assumidos pelo chefe populista. Enquanto isso, os ademaristas nada informam sôbre o problema, só na próxima semana será conhecida a solução.

Um vidro de vitríolo no destino dos Távora

CONTINUAÇÃO DA 1.ª PÁG. DO 1.º CAD.

corrente, o professor e filólogo Hernani Cidade se refere às origens portuguêsas do general Juarez Távora, num artigo sôbre o candidato do PDC, PSB e UDN à Presidência da República.

O Sr. Hernani Cidade, que já estêve no Brasil, conta aos seus leitores como conheceu o general Juarez Tavora. Em Curitiba, aonde êle fôra fazer uma série de conferências na Universidade do Paraná, conheceu o general Juarez, que, na mesma cidade, fazia conferências políticas.

Apresentados, viajaram no mesmo avião para o Rio. Convidado pelo general, o escritor Hernani Cidade visitou a Escola Superior de Guerra, que lhe causou uma profunda impressão, como o demonstra o seu artigo.

O Sr. Hernani Cidade narra ainda que foi ali, na Escola Superior de Guerra, que o general Juarez Tavora lhe apresentou o jornalista Carlos Lacerda, aluno.

O artigo sugere ainda que os outros Tavora sucumbiram à sanha pombalina.

Pássaro mecânico no céu

CONTINUAÇÃO DA 1.ª PÁG. DO 1.º CAD.

colet, que convocou os jornalistas depois de receber uma comunicação do Sr. Joseph Kaplan, presidente da Academia Nacional de Ciências dos Estados Unidos, acrescentou que os satélites terão propulsão a jogueste e serão utilizados para obter dados científicos sôbre a física atmosférica, geodesia física, física inosférica, física auroral e radiação solar. Disse ainda que os Estados Unidos darão informações científicas completas sôbre os satélites à União Soviética e aos outros 38 países que participarão do Ano Geofísico Internacional e que puderem acompanhar e realizar as devidas observações.

Os cientistas, que já denominaram de "O Pássaro" ao futuro satélite, não explicaram que materiais serão necessários antes de fazê-lo chegar à altura desejada.

MOVEIS
de Fino Gôsto
VISITE OS 40 APARTAMENTOS DA
A BELA AURORA
E faça uma idéia de sua futura residência
CATETE, 78/84
Fone 23-0975

BOBET DE FAIXA AMARELA

TOURS, 29 (UP) — O jovem ciclista belga, Jan Brankart, ganhou a 21.ª etapa da Volta Ciclística de França, corrida contra o relógio, desde Poitiers, empregando nos 41 quilômetros 600 metros, 1 hora. Com isso, Brankart passou [illegible] segundo lugar classificação [illegible] Louison Bobet [illegible] ostentando a faixa [illegible], O segundo foi Forn[illegible] Itália, com 1:40.01, e [illegible] terceiro chegou Bobet, com [illegible] 41.42.

Telefone para CARIOCA-REPORTER: 43-3349

Depois da explosão o táxi-aéreo desapareceu

CONTINUAÇÃO DA 1.ª PÁG. DO 1.º CAD.

Mas, de repente, deu-se o desfecho fatal! O aparelho precipitou-se vertiginosamente, cortou o espaço, e foi mergulhar num pântano, nas proximidades daquela praia, entre os rios Guapi e Guarari, no município de Magé. Ao bater no mangue, o avião explodiu, espalhando destroços por todos os lados terminando por desaparecer no lôdo, ao fim de alguns minutos. Os pescadores que se encontravam nas redondezas, imediatamente, rumaram com suas canoas para o local. Entretanto, nada puderam fazer.

Inicialmente, pensou-se que se tratava de um avião da Fôrça Aérea Brasileira, posteriormente, todavia, conseguimos apurar devidamente a procedência do aparelho. Tratava-se de um "taxi-aéreo", que vinha de Goiânia em vôo direto, de propriedade do Sr. Gastão Firmino de Oliveira. Presume-se que nele viajavam duas pessoas, mas, não foi possível identificá-las.

O delegado de Magé, capitão Abilio, esteve no local e lá recolheu alguns destroços do aparelho, entre os quais, as rodas, tendo verificado também que existiam despojos humanos boiando nas águas lamacentas. Falando à nossa reportagem, o capitão Abilio declarou que com o cair da noite fôra obrigado a interromper as buscas que iniciara pois, o local é de dificílimo acesso e perigosíssimo. Assim, só de dia tal trabalho poderá ser executado. Entrementes, a Polícia Marítima tomava providências, tendo também enviado para o local uma lancha.

Transportava carne

O PP-BXL saíra de Goiânia, quarta-feira, às 16 horas, e devia chegar a esta capital, ontem, às 17 horas. O Sr. Gastão Firmino de Azevedo, proprietário do "taxi" aéreo, era, também, comandante da Panair. Mas, encontrava-se a serviço particular. Transportava, daquela cidade para o Rio, grande quantidade de carne. O comandante Azevedo era casado com a senhora Doroty de Azevedo, tinha dois filhos e, amanhã, comemoraria seu aniversário natalício. Residia, nesta capital, na avenida Copacabana, 1.27, apartamento 1.002.

Concurso de A NOITE e RÁDIO NACIONAL

A O.E.A. vem inspecionar a febre aftosa no Brasil

CONTINUAÇÃO DA 1.ª PÁG. DO 1.º CAD.

ção dos Estados Americanos mantém aqui — o Centro Panamericano de Aperfeiçoamento para Pesquisas de Recursos Naturais e o Centro Pan-americano para a Febre Aftosa.

Apurou a A NOITE que a viagem do embaixador Jorge Montealegre se prende à intenção da OEA, em verificar a assistência técnica que ela está prestando ao Brasil, através daqueles órgãos especializados.

A febre aftosa sempre constituiu uma fonte de apreensões e prejuízos para os proprietários de rebanhos, tomando as vezes proporções de verdadeira calamidade. As devastações que produzia no Brasil e em tôda a América Latina, principalmente no sul do continente, exigiam combate enérgico e bem orientado e a cooperação de todos os países, através de um órgão destinado a centralizar os estudos sôbre aquele flagelo, aperfeiçoar o tratamento e o aperfeiçoamento dos técnicos empenhados na sua debelação, fabricar vacinas e tomar outras providências.

A Organização dos Estados Americanos, sensível à gravidade do problema, incluiu, entre os seus projetos de cooperação técnica, a instituição de um Centro Panamericano para a Febre Aftosa, serviço internacional cujo planejamento foi confiado à Repartição Sanitária Americana. Para séde do centro, foi escolhido o Rio. O govêrno brasileiro concorreu não só com o local e os edifícios onde foi o mesmo instalado, no município fluminense de Caxias, como também contribui com uma parte considerável das despesas do financiamento.

O embaixador Montealegre e o Sr. Ronaldo Costa, durante sua permanência no Rio, se avistarão com o ministro das Relações Exteriores, participarão de uma reunião conjunta com os membros da Comissão Nacional de Assistência Técnica, e inspecionarão as instalações dos centros contra a febre aftosa.

PRÊMIOS ÀS CINCO CANDIDATAS MAIS VOTADAS NA APURAÇÃO DE HOJE, DO CONCURSO PARA "RAINHA DOS COMERCIÁRIOS"

Cresce dia a dia o entusiasmo pelo concurso para eleger a Rainha dos Comerciários, promovido pela A NOITE e a Rádio Nacional. As candidatas estão em plena atividade, intensificando-se cada vez mais a campanha eleitoral à medida que se aproxima o término do grande prélio.

A apuração de hoje e os premios

Realiza-se hoje, às 14 horas, mais uma apuração. A nota importante da contagem de votos desta tarde é a distribuição de excelentes prêmios às cinco candidatas mais votadas. Além desses premios valiosos, interessantes livros serão ofertados às que na apuração de hoje, se colocarem até o décimo lugar.

Todos os interessados no concurso poderão comparecer aos quais as candidatas serão apresentadas no programa Cesar de Alencar, da Rádio Nacional.

A NOITE
PRAÇA MAUA N.º 7
Diretor:
ODYLO COSTA, filho
Redator-chefe:
CARVALHO NETTO
Redator-secretário
LINCOLN MASSENA
Gerente
JOEL MAGALHÃES
Redação, administração e oficinas
Telefones: Mesa de ligações internas 23-1910
Informações 23-1558
Carioca-Reporter 43-5349
ANUNCIOS
Departamento de Publicidade: 23-1910 — Ramais 10 e 63
ASSINATURAS
Brasil, América, Portugal e Espanha
Cr$
6 meses 240.00
12 meses 400.00
Outros países:
Cr$
6 meses 380.00
12 meses 700.00
Número avulso 3.00
INSPETOR-VIAJANTE
Manoel Pinto Figueira Junior
SUCURSAIS
Belo Horizonte — Rua Tupis 36
Representante Comercial em São Paulo: Armando Peixoto — Av. Ipiranga 879 13º Sala 131 Fone 36-4564
AGÊNCIA DA AVENIDA
Para recebimento de anúncios e assinaturas
AVENIDA RIO BRANCO canto da Rua Rodrigo Silva
Telefone 42-7541
* Esta edição consta de 16 páginas divididas em duas seções que não podem ser vendidas separadamente.

DIÁRIO PARLAMENTAR

UM DIA NO SENADO

Sòmente segunda-feira, o Senado voltará a apreciar o projeto que institui a cédula oficial, para as eleições majoritárias. Houve um mal-entendido quanto à inclusão da matéria na Ordem do Dia, de ontem, resultando que vários senadores se ausentaram (para fim de semana), na persuasão de que o projeto só seria apreciado na sessão de segunda-feira. Para conciliar os interêsses, foram pedidas diligências, a fim de justificar sua retirada da pauta.

INFORMAÇÕES À PRESIDÊNCIA

Anunciada a discussão do projeto, o Sr. Domingos Velasco requereu à Mesa, solicitasse informações à Presidência da República, sôbre se existe, no país, em quantidade suficiente para ser utilizada nas próximas eleições, a tinta indelevel (para marcar o dedo dos eleitores), de que trata a lei eleitoral. Quer, ainda, ser informado sôbre se a Imprensa Nacional está capacitada para imprimir as cédulas oficiais, em número de 15 milhões. Enquanto se esperam tais informes (48 horas), o projeto sai da pauta.

PROBLEMAS DE PERNAMBUCO

O Sr. Apolônio Sales discursou sôbre a situação econômica do Nordeste e, especialmente, do Pernambuco, seu Estado. Pediu a ajuda do govêrno federal. Relativamente a Pernambuco, disse que é precária a sua rêde ferroviária.

O outro orador do expediente, Sr. Kerginaldo Cavalcanti, referiu-se a um encontro que tivera com representantes do petróleo norte-americano, debatendo, na oportunidade, o assunto, para concluir pela reafirmação dos seus pontos de vista nacionalistas, com relação ao problema da exploração estatal do nosso petróleo.

OUTROS ASSUNTOS

Foi aprovado, ainda, um projeto concedendo a subvenção anual de 1.300 mil cruzeiros à Sociedade Literária Padre Antônio Vieira, de Pôrto Alegre. A proposição foi defendida pelo Sr. Gilberto Marinho e combatida pelo Sr. Freitas Cavalcanti. Recebeu emendas. Aprovou-se, também, um voto de louvor pelo aniversário de "O Globo". O projeto, que assegura gratificação mensal aos oficiais do Registro Civil de Pessoas Naturais, que estava em pauta (com pareceres contrários das comissões), foi retirado a requerimento do Sr. Freitas Cavalcanti, numa tentativa para obter novo pronunciamento dos órgãos técnicos, em favor da proposição.

UM DIA NA CÂMARA

A última sessão da semana deu margem a que grande número de deputados fôsse à tribuna da Câmara, durante o "pinga-fogo". Nada menos de catorze oradores ocuparam-se de diversos assuntos, inclusive o próprio líder da maioria, Sr. Gustavo Capanema, que raramente fala, nessa primeira parte do expediente das sessões. Assim, os catorze oradores foram os seguintes: Armando Lage, Ivan Bichara, Oceano Carleal, Antônio Carlos, Colombo de Souza, Gabriel Hermes, Plínio Ribeiro, Mário Martins, Iurishigue Tamura, Ary Pitombo, Jader Albergaria, Josué de Souza, Oscar Passos, Croacy de Oliveira e Gustavo Capanema.

NÃO PEDIRA' A CASSAÇÃO

O Sr. Ary Pitombo, do P. T. B., declarou da tribuna, que não insistiria no pedido de cassação do mandato do Sr. Carlos Lacerda, como era seu propósito. Deixaria de fazê-lo, em virtude de uma solicitação que lhe fizera o P. T. B. nacional.

CREDENCIAÇÃO DE MÉDICOS DO IAPI

O Sr. Carlos Lacerda apresentou requerimento, dirigido ao ministro do Trabalho, a fim de conhecer qual o critério adotado pela administração do IAPI, para a credenciação de médicos; se há um critério uniforme entre os administradores dos diversos Institutos, para essa credenciação; se há uma norma legal ou administrativa que regule a dispensa dêsses médicos.

CONTRA O GOLPE

Fala, no grande expediente, o Sr. Fernando Ferrari, líder do PTB. Faz um longo discurso, essencialmente político. Preferiu fazer como tema central de sua oração os pontos de vista defendidos pelo Sr. Carlos Lacerda, passando a criticá-lo acremente. Chamou o representante carioca de "líder dos inimigos do regime, que lança mão de todos os meios e processos, para atingir os seus fins". Diz que o Sr. Carlos Lacerda nada fêz de proficuo na Câmara e volta-se contra ela, como o paralítico se volta contra o atleta, como o gago se volta contra os oradores.

NOS ANAIS DA CAMARA

Em certo trecho de seu discurso, todo êle pontilhado de apartes, o Sr. Fernando Ferrari pediu ao presidente que mandasse inserir nos Anais da Câmara um artigo do Sr. Carlos Lacerda onde, segundo o orador, estavam descritos e revelados "todos os segredos da conspirata de 24 de agôsto. Nesse ponto, por várias vezes, os Srs. Flôres da Cunha, Tenório Cavalcanti e Frota Aguiar procuraram apartear o orador, sem conseguí-lo, praticamente fazendo outros discursos paralelos.

PARA A VIDA OU PARA A MORTE

Prosseguindo em sua oração, o Sr. Ferrari disse que o Sr. Lacerda, que tanto prega a paz, continua a invectivar contra os mortos, como o fêz com o Sr. Getúlio Vargas, a respeito de quem, há dias, apresentou um requerimento, indagando sôbre a carta-testamento do ex-presidente da República, requerimento êsse indeferido pela Mesa. E, ao concluir, patèticamente, exclamou o Sr. Fernando Ferrari: "Nós não o tememos. Não, Sr. Carlos Lacerda. E porque não o tememos, não o receiamos. Ele nos encontrará pela frente, sempre, para a vida ou para a morte...

TEM MEDO DE PERDER A A VERGONHA

Com muito custo, com muita dificuldade, valendo-se, antes, de sua ascendência pessoal do que da concessão do orador, pôde o Sr. Flôres da Cunha, em determinado ponto do discurso do Sr. Ferrari, encaixar um aparte. Disse êle que, há dias, um deputado perguntara ao Sr. Sigefredo Pacheco, representante do Piauí, se êle não tinha medo de perder o mandato, na hipótese de um golpe. E a resposta, acentua o Sr. Flôres da Cunha, fôra dada em têrmos que bem mereciam figurar nos anais da Câmara e, por êsse motivo, estava aparteando o orador. Respondera o Sr. Pacheco: "Não! Não tenho medo de perder o mandato. O de que tenho medo é de perder a vergonha".

CONSELHO DE IMPRENSA E RÁDIO

Poeta, jornalista e político, Menotti del Picchia apresentou projeto de lei à Câmara, visando a criação do Conselho Nacional de Imprensa e Rádio, destinado a velar pela fiel observância da ética profissional na imprensa, rádio e televisão. Os membros do Conselho terão de ser brasileiros natos, em pleno gôzo de seus direitos políticos, com mais de dez anos de atividades na imprensa ou no rádio e serão eleitos por dois anos. Ao Conselho caberá elaborar o Código de Ética que, depois de aprovado pelo presidente da República, deverá ser observado por quantos exerçam atividades na imprensa, rádio ou televisão; organizar e constituir o Tribunal Superior de Ética; velar pelo decôro e pela moralidade no exercício das atividades de que trata o projeto.

SITUAÇÃO ECONÔMICA BOA

Na Ordem do Dia, a propósito da discussão do projeto de Orçamento, falou o Sr. Aliomar Baleeiro, que fêz um demorado exame da situação econômica e financeira do país, concluindo por considerar que é boa a situação econômica do país, embora seja má a situação financeira.

APROVADO O REQUERIMENTO VALOIS

O Sr. Felix Valois, na quinta-feira última, fêz um requerimento, convocando o ministro da Justiça à Câmara, a fim de pronunciar-se sôbre a situação dos territórios federais. O requerimento foi aprovado e, assim, em data que marcará, oportunamente, o Sr. Prado Kelly irá à Câmara, para tratar do assunto.

NA CAMARA DO DISTRITO FEDERAL

Discutindo uma série de requerimentos versando assuntos sôbre melhoramentos públicos, o Sr. Alvaro Dias abordou o estado de abandono em que se encontram as obras da estrada Grajaú-Jacarepaguá. Disse que o Departamento de Estradas de Rodagem dispõe de recursos para conclusão das obras, bastando que o saldo de verba seja aplicado naquele empreendimento, de tão grande utilidade para o transporte rodoviário. Outros vereadores, em aparte, apoiaram o orador, que terminou por fazer um apêlo ao prefeito, no sentido de concluir a estrada, ainda êste ano.

TURISMO

Abordou, o Sr. Raul Brunini, o problema do turismo nesta capital. Disse que há pouco tempo teve oportunidade de comparecer a uma reunião de homens que se dedicam ao incremento do turismo, ocasião em que tomou conhecimento de um plano que está sendo esboçado para ser apresentado às autoridades. São providências que, a seu ver, devem ser encaradas pelo govêrno com a maior simpatia, para que o nosso país possa ocupar um lugar de destaque mundial.

BOLSAS DE ESTUDOS

A parte destinada à Ordem do Dia foi dedicada à discussão do substitutivo da Comissão de Educação, que autoriza o ... conceder trezentas bolsas de estudos para estudantes pobres. O Sr. Frederico Trota contrariou os pontos de vista daquela comissão técnica, dizendo que a Prefeitura, até hoje, não cumpriu uma lei de sua autoria, concedendo vinte e cinco bolsas, nas mesmas condições. O projeto ora em debate seria mais uma lei para complicar o que já foi aprovado. Com êsse argumento, o vereador pessedista deu seu voto contrário à aprovação do substitutivo. Depois de falarem outros oradores, o plenário aprovou a matéria, em segunda discussão.

PROJETOS

O vereador Osmar Rezende apresentou projeto regulando o sistema de loteamento na zona rural, cujos projetos, para serem aprovados, deverão passar pela Secretaria de Agricultura, para o respectivo parecer.

Pagamento de abono no Ministério da Viação

Comunica o Ministério da Viação: "Para esclarecer a questão do pagamento dos abonos (Lei 2.412, de 1-2-955), cujo reexame foi solicitado pelo ministro da Fazenda, em exposição de motivos ao presidente da República e por êste aprovado, comunica o gabinete do ministro da Viação e Obras Públicas que a matéria está em estudo e breve terá uma solução, que será dada a público".

Faleceu o desembargador Nelson Nunes Guimarães

FLORIANOPOLIS, 29 (Serviço especial de A NOITE) — Faleceu na cidade de Joinville, o desembargador aposentado Nelson Nunes Guimarães, ex-secretário de Segurança Pública do govêrno Bornhausen. O extinto contava 58 anos e era membro de ilustre família carioca.

Homenagens póstumas ao major Vaz

O Clube Militar, associando-se às homenagens póstumas que o Clube de Aeronáutica prestará no dia 5 de agôsto vindouro à memória do major Rubens Florentino Vaz por ocasião do primeiro aniversário do seu bárbaro assassínio, nomeou, por solicitação dessa entidade, uma representação de 5 membros para constituírem, juntamente com representações dos Clubes Naval e de Aeronáutica, a comissão encarregada de programar aquelas justas homenagens.

Telefone para CARIOCA-REPORTER: 43-3349

CONTRÔLE DA PROBIDADE DOS SERVIDORES PÚBLICOS

— Uma das mais difíceis tarefas do legislador contemporâneo consiste em elaborar normas que, sem embaraçar o funcionamento normal dos serviços governamentais, assegurem o contrôle democrático da probidade dos servidores públicos — declara o deputado Bilac Pinto, na justificação do anteprojeto, que encaminhou à Câmara Federal, regulando o sequestro e o perdimento de bens, nos casos de enriquecimento ilícito, por influência ou abuso de cargo ou função.

Procura o representante udenista, nesta sua proposição, regular o disposto constitucional sôbre enriquecimento ilícito, e dispõe sôbre outras formas correntes, com o designio de opor barreiras legais a processos correntes de corrupção, em vários setores do govêrno.

A integra do anteprojeto

E' a seguinte a integra do anteprojeto do deputado Bilac Pinto, encaminhado à Mesa da Câmara:

Art. 1º — O servidor público, o dirigente ou o empregado de autarquia, de sociedade de economia mista, de fundação instituída pelo poder público, de emprêsa incorporada ao patrimônio da União, ou de entidade que receba e aplique contribuições parafiscais que, por influência ou abuso de cargo ou função, beneficiar-se de enriquecimento ilícito, ficará sujeito ao sequestro e à perda dos respectivos bens ou valores (Constituição Federal, art. 141, § 31).

Art. 2º — Constituem casos de enriquecimento ilícito, para os fins desta lei:

a) — a incorporação ao patrimônio privado, sem as formalidades previstas em leis, regulamentos, estatutos ou em normas gerais e sem a indenização correspondente de bens ou valores do patrimônio de qualquer das entidades mencionadas no artigo 1º;

b) — a doação de valores ou bens do patrimônio das entidades mencionadas no art. 1º individuos ou instituições privadas, ainda que de fins assistenciais ou educativos desde que feita sem autorização prévia do órgão que tenha competência expressa para deliberar a respeito e sem publicidade;

c) — o recebimento de dinheiro, comissão, percentagem, presente de bem móvel ou imóvel ou de qualquer outra vantagem econômica;

d) — a venda de bem móvel ou imóvel, por valor sensivelmente superior ao corrente no mercado ou ao seu valor real;

e) — a compra de bem móvel ou imóvel por preço sensivelmente inferior ao corrente no mercado ou ao seu valor real.

Parágrafo único — Para a caracterização do enriquecimento ilícito previsto nas letras a, b, c, d e e dêste artigo, deverá ser feita a prova de que o doador (letra b) ou o beneficiário (letras a, c, d e e) está incluído entre as pessoas indicadas no art. 1º e ainda:

1) — no caso da letra b, a de que o doador tem interêsse político ou de outra natureza que, direta ou indiretamente, possa ser ou haja sido beneficiado pelo seu ato;

2) — nos casos das letras c, d e e, a de que o doador (letra c), o comprador (letra d) ou o vendedor (letra e) tem interêsse que possa ser atingido ou que tenha sido amparado por despacho, decisão, voto, sentença, deliberação, nomeação, contrato, informação, laudo pericial, medição, declaração, parecer, licença, concessão, tolerância, autorização ou ordem, de qualquer natureza, verbal, escrita ou tácita, do beneficiário.

Art. 3º — Constitui também enriquecimento ilícito qualquer dos fatos mencionados nas letras c, d e e do art. 2º quando praticado por quem, em razão de influência política, funcional ou pessoal intervenha junto das pessoas indicadas no art. 1º para delas obter a prática de algum dos atos funcionais citados, em favor de terceiro.

Art. 4º — O enriquecimento ilícito sujeitará também os responsáveis à pena de reclusão de um a oito anos, quando resultar:

a) — de tolerância ou de autorização ou ordem verbal, escrita ou tácita, para a exploração de jogos de azar ou de lenocínio;

b) — de declaração falsa em medição de serviços de construção de estradas ou de obras públicas, executados pelo poder público ou por tarefeiros, empreiteiros, subempreiteiros ou concessionários;

c) — de declaração falsa sôbre quantidade, pêso, qualidade ou características de mercadoria ou bem entregue a serviço público, autarquia, sociedade de economia mista, fundação instituída pelo poder público, emprêsa incorporada ao patrimônio da União, ou entidade que receba e aplique contribuições parafiscais ou de qualquer dêles recebida.

Art. 5º — O sequestro de bens ou valores, previsto nesta lei, será concedido como medida preparatória ou preventiva, observadas as normas do Cód. de Proc. Civil.

Art. 6º — A União, os Estados, o Distrito Federal e os Municípios, bem como as entidades que recebem e aplicam contribuições parafiscais, as emprêsas incorporadas ao patrimônio da União, as sociedades de economia mista, as fundações e autarquias autorizadas, instituídas ou criadas por qualquer daqueles governos, poderão ingressar em Juízo para pleitear o sequestro e a perda, em seu favor, dos bens ou valores correspondentes ao enriquecimento ilícito dos seus servidores, dirigentes ou empregados e dos que exercerem, junto delas, advocacia administrativa.

§ 1º — Apurado o enriquecimento ilícito, mediante denúncia documentada, investigação policial ou administrativa, inquérito, confissão ou por qualquer outro modo, a pessoa jurídica de direito público ou privado interessada terá, privativamente, pelo prazo de 90 dias, o direito de ingressar em Juízo.

§ 2º — Esgotado êsse prazo, qualquer cidadão poderá tomar a iniciativa da ação, como procurador ex-officio da pessoa jurídica interessada, devendo esta ser citada para suprir as omissões e falhas da inicial, apresentar os documentos que possua e para acompanhar a ação, na qualidade de assistente. Os procuradores e advogados de qualquer das entidades mencionadas no art. 1º, quando funcionarem como assistentes, não poderão em alegações, inquéritos, perícias e outras provas e bem assim em recursos, atuar em favor do réu.

Art. 7º — A expressão "servidor público", constante do art. 1º, compreende todos os que exercem na União, no Distrito Federal, nos Estados, nos Territórios, e nos Municípios, cargos eletivos, de nomeação ou contrato, funções ou empregos de qualquer natureza, nos órgãos dos Poderes Executivo, Legislativo e Judiciário, assim os civis como os militares.

Art. 8º — A fórmula "vantagem econômica" empregada no art. 2º, letra c, abrange genèricamente tôdas as modalidades de prestações positivas ou negativas, de que se beneficie quem autira enriquecimento ilícito.

Parágrafo único — A vantagem econômica, sob forma de prestação negativa compreende a utilização de serviços, a locação de imóveis ou móveis, o transporte ou a hospedagem gratuitos ou pagos por terceiro.

Art. 9º — Esta lei entrará em vigor na data de sua publicação revogadas as disposições em contrário.

OS COMERCIANTES DA PRAÇA MAUÁ AGRADECIDOS AS AUTORIDADES CARIOCAS

EM LIGEIRA "ENQUETE" "A NOITE" OUVE O COMÉRCIO DA SALA DE VISITAS DA "CIDADE MARAVILHOSA"

O Congresso Eucarístico, símbolo de contraste com a época que vivemos, no utilitarismo das horas que passam, canalizou para a «Cidade Maravilhosa» fiéis de todas as raças, igualadas pelo mesmo sentimento de religiosidade.

Nos dias que antecederam as manifestações de fé dos cristãos de todos os quadrantes da terra, a azafama foi intensa, no preparo e apuro da «toilette» da cidade.

Os poderes públicos, com ... municipalidade à frente, inic... batalha do atêrro da ... de Santa Lusia, obra ... antesca que demandava ... ôrços e trabalho dirigido para que tudo estivesse pron... a tempo e a hora.

E os que não acreditavam no determinismo do homem brasileiro, ... surpreenderam, com aqui... considedavam milag... quando erguido, em ple... Praça do Congresso Eucarístico, o altar monumento.

Estava cumprida a promessa dos responsáveis pela obra monumental e os mais pessimistas tiveram que se render à evidência dos fatos.

E o Rio viveu, então, dias gloriosos, transformando-se no centro de convergências das atenções mundiais, como sede que era da maior concentração de fiéis de que se tem memória na história da cristandade.

À parte as cerimônias religiosas, de esplendor e pompa inigualáveis, outros setores deixavam claro que a capital da República estava preparada para a majestosa festa cristã.

A hospitalidade do povo brasileiro se fêz sentir em tôda sua plenitude, cada qual se esforçando por dar aos peregrinos, o confôrto e a assistência de que se faziam credores.

Apesar da magnitude e grandeza do Congresso Eucarístico reunindo no centro e nas ruas adjacentes da cidade multidão incalculável, não houve disprepâncias a notar, sendo louvável o espírito de colaborável o espírito de colaboração que a todos animava.

E por interessante coincidência, a Praça Mauá, sala de visitas da cidade, se transformou em ponto de concentração daquêles que queriam, em verdadeira profissão de fé, recepcionar condignamente àquele que traria ao Brasil as bençãos do Sumo Pontífice.

E tudo se fêz na maior ordem, graças ao espírito disciplinado do nosso povo e das providências acertadas dos poderes competentes.

Não só nos momentos culminantes da chegada das figuras de maior expressão da igreja se fêz sentir êsse espírito ordeiro. Durante os dias do Congresso Eucarístico a Praça Mauá apresentou êsse aspecto.

Tudo correu dentro dos princípios que orientam os povos civilizados, sendo de notar o eficiente serviço das autoridades incumbidas de zelar pela ordem vivendo a Praça Mauá dias de confortadora tranquilidade.

E A NOITE, localizada justamente naquele ... tradouro, pôde verificar tudo isso e, ainda mais, teve ocasião em auscultar as opiniões dos comerciantes locais.

De fato, os negociantes da Praça Mauá foram unânimes em reconhecer tudo quanto dissemos pedimos, até, fôssemos os interpretes de seus agradecimentos imorredouros, às autoridades, que tão bem souberam defender os nossos fôros de povo civilizado.

Decisão na quarta-feira sôbre comissão de bens

Quarta-feira próxima haverá uma definição da Comissão de Justiça da Câmara sôbre se é constitucional ou não a Comissão Parlamentar de Inquérito destinada a examinar as declarações de bens dos candidatos à Presidência e Vice-Presidência da República. Os representantes do PSD vão votar contra a constitucionalidade, sendo os mesmos a maioria daquele órgão técnico, juntamente com os elementos do PTB, que também se pronunciarão no mesmo sentido.

Devia ser o assunto ultimado na quinta-feira, com a apresentação do parecer do deputado Raul Pila, que conclui no sentido de que não se tome conhecimento da questão, pois a sujeição do requerimento de criação de comissão de inquérito que tenha sido subscrito por um têrço da Casa, ao parecer da Comissão de Justiça, invalidaria o preceito constitucional.

Voto contrário do deputado Hugo Napoleão

Deixou a comissão de se manifestar sôbre a consulta Vieira de Melo, sôbre a constitucionalidade do órgão especial de inquérito, em virtude do pedido de vista do deputado Hugo Napoleão, representante do PSD, que diverge do ponto de vista do Sr. Raul Pila.

Há está aquele representante pessedista com o seu voto pronto, e é pela inconstitucionalidade da Comissão de Inquérito Negou-se, porém, a nos fornecer outros detalhes sôbre o seu voto, pois deseja ainda, antes de torná-lo público, submetê-lo a uma nova revisão.

Paralisada a comissão

Conforme é do conhecimento público, a Comissão de Inquérito apenas se instalou, tendo os seus trabalhos suspensos em virtude da consulta Vieira de Melo à comissão de Justiça. Foi eleito para seu presidente o deputado pessedista José Maria Alkmin e, para a vice, o deputado Teotonio de Barros, deixando de serem escolhidos os relatores.

Conferência na Finlândia

O sr. T. O. Vahervuori, ministro plenipotenciário da Finlândia, ofereceu em sua residência, um almôço em homenagem aos parlamentares brasileiros que integram a delegação que representará o Congresso Federal na III.ª Conferência da União Interparlamentar, a realizar-se no próximo mês de agôsto, na cidade de Helsinki.

Participaram do almôço, os srs. Carlos Luz, presidente da Câmara, Nereu Ramos, vice-presidente do Senado; senadores Apolônio Sales, Novais Filho, Ezequiel da Mota, Manoel Fernandes Távora e Carlos Gomes de Oliveira; deputados Emival Ramos Caiado, João Agrípino Filho, Francisco Saturnino Br... Bernardes Ferrari; srs. Adolfo Gilliotti, diretor geral da Câmara; Vanberto Pinheiro de Assumpção, correspondente da imprensa junto à conferência; Reimou Nosbaranto, primeiro secretário da Legação da Finlândia e Semuli Aspro, cônsul dêsse país no Brasil.

Telefone para CARIOCA-REPORTER: 43-3349

AUMENTO NOS PREÇOS DO PAPEL NOS EE. UU.

NOVA IORQUE, julho (AN — SINB) — Representante de uma grande indústria norte-americana de papel informou que muitas fábricas do ramo estão negociando novos contratos de trabalho, dos quais resultarão aumentos de salário de 4 a 5 por cento, notícia o "Wall Street Journal". Parte dêste aumento do custo de produção foi recentemente transferido para os consumidores através da elevação dos preços do papel, ao mesmo tempo em que outros aumentos são esperados. As recentes majorações foram em certos tipos de papel "kraft" para recipientes, que aumentaram entre 2,5 a 5 dólares a tonelada. Outros tipos de sacos de papel subiram também entre 5 e 7½ por cento. Importante firma de produtos de cartolina alvejada informou que os preços dêste produto seriam aumentados em 10 dólares a tonelada. Este produto, um dos que tem tido mais rápida expansão na indústria de papel, por destinar-se a recipientes para leite e alimentos congelados, era vendido entre 185 a 195 dólares a tonelada.

Conferência do ex-ministro Lucas Lopes

Especialmente convidado pelo almirante Waldemar de Araújo Motta, secretário geral da Escola de Guerra Naval, ocupará a tribuna daquele tradicional estabelecimento de ensino militar o professor Lucas Lopes, ex-ministro da Viação e Obras Públicas, e uma das figuras mais brilhantes da engenharia nacional.

A conferência, que está sendo aguardada com crescente interêsse vai realizar-se no próximo dia 3 de agosto, às 14 horas, no edifício do Ministério da Marinha, não havendo convites especiais.

Fraqueza Cerebral ?
Dispepsia Nervosa ?
Neurastenia ?
Falta de Memória ?
Perda de Apetite ?
NEUROBIOL
O Tônico do Cérebro

Desejam que a praça tenha o nome de "Cristo Rei"

Externando suas impressões sôbre a denominação a ser dada ao local onde se realizou o XXXVI Congresso Eucarístico Internacional, D. Ubaldo E. Cibrian, bispo de Corocôro (Bolívia), declarou à reportagem:

— De todo o coração adiro à iniciativa de chamar Praça Cristo Rei" à Praça do Congresso, como uma recordação daquela magnífica efeméride católica.

Por sua vez, D. Anibal Muñoz, bispo de Bucarananga (Colômbia), declarou:

— Voto com muito gôsto a favor para que se perpetue a memória do grandioso Congresso Eucarístico Internacional, na Praça Cristo Reis, mais uma prova da fé imensa do povo do Brasil.

O SABONETE
REGINA
é uma maravilha !

Telefone para CARIOCA-REPORTER: 43-3349

No Guanabara

CONCURSO PARA PROFESSOR

O resultado das provas escritas de latim, do primeiro e segundo ciclos do concurso para professor do ensino técnico da Prefeitura do Distrito Federal, é publicado, hoje, no "Diário Oficial", seção II.

COLABORANDO COM CURITIBA — A pedido da administração da capital paranaense, a Prefeitura enviará para Curitiba o engenheiro Odilon Benévolo, que colaborará na elaboração do contrato para exploração de serviços telefônicos.

CANDIDATOS A GUARDA-VIDA — Estão sendo chamados para exame os candidatos a guarda-vida, que deverão apresentar-se, no Posto de Salvamento, a avenida Copacabana, 51 — Lido.

★

VISITA DO MINISTRO — Esteve, ontem, no Palácio Guanabara, em visita de cortesia ao prefeito Alim Pedro, o ministro da Agricultura, Sr. Bento Munhoz da Rocha.

VIAJA CORDEIRO

O governador Cordeiro de Farias viajará terça feira próx... para Pernambuco, a fim de t... de assuntos particulares e ta... políticos. Retornará ao Rio ... depois, continuando a gozar a... licença governamental que pediu.

DIA 3, PARLAMENTARISMO

O deputado Raul Pila está esperançoso de que, no próximo dia três de agôsto, a emenda parlamentarista seja aprovada pelo "quorum" constitucional. Conversando ontem com a reportagem, declarou o presidente do PL que contará com o grosso da UDN e com fortes contingentes tanto do PTB como do PSD. Os líderes juscelinistas, porem estarão empenhados no sentido da derrota da emenda.

IMPOSTO SINDICAL

Segunda-feira próxima a Comissão de Legislação ... da Câmara vai deliberar sôbre a extinção do Imposto Sindical. Há o parecer do sr. Aarão Steinbruck, mudando o nome do Imposto e o voto do sr. Armando Falcão favorável ao projeto Carlos Lacerda, acabando de vez com a taxa.

OUTROS PREFEITOS

Continua o sr. Juarez Tavora a receber adesões de prefeitos municipais. Ainda ontem se pronunciaram a favor de sua candidatura os seguintes: sr. Fausto Góes Leite, de Cotinguiba (Sergipe); sr. Antonio Guimarães, do Rio Real (Bahia); sr. Ondino Laredo, de São Paulo de Olivença (Amazonas), e sr. Almone Soarez Carricunde, de Arroio Grande (Rio Grande do Sul).

O CASO DO PL

O impasse surgido com a escolha do nome do senador Juracy Magalhães para a direção executiva da campanha do general Juarez, cuja decisão pelo gabinete Nacional para a próxima segunda-feira está na dependência da chegada ao Rio do próprio candidato. Informam, a êsse respeito, que o general Tavora manifestou desejo de solucionar o problema diretamente tendo solicitado por intermédio do sr. Xavier D'Araujo ao gabinete do partido que aguardasse a solução do caso até seu retôrno a esta capital.

DECLARAÇÕES DO GOVERNADOR CAPIABARA

O governador Francisco Aguiar, falando à reportagem sôbre a posição de seu govêrno em face do problema sucessório, afirmou que é e continuará sendo de inteira neutralidade. Tem recebido pessoalmente todos os candidatos quando êstes desembarcam no Estado e fará questão de proceder, pois não tem a menor preferência por êste ou aquêle nome. Vai dirigir o pleito como magistrado, dando tôdas as garantias indispensáveis para que as eleições transcorram num clima de absoluta tranquilidade.

BALBINO VISITOU O SENADO

Estêve na tarde de ontem, em visita ao Senado, o governador Antonio Balbino. Visita de cortezia, que lhe possibilitou rever amigos e antigos colegas da Câmara dos Deputados hoje senadores. Palestrou ... o presidente Nereu Ramos, durante ... tempo.

PEQUENAS NOTAS POLÍTICAS

DECLARAÇÕES DO SECRETÁRIO DA FAZENDA DO RIO GRANDE DO SUL

O sr. Alcides Flôres Soares Junior, secretário da Fazenda do govêrno do Rio Grande do Sul fêz aos jornalistas cariocas, sôbre o programa municipalista do sr. Juarez Tavora, as seguintes declarações:

"Um dos males crônicos de que padece o Brasil, tem por causa a errada discriminação de rendas inscritas na Constituição da República. Esta verdade é a responsável pela fraqueza dos municípios e dos próprios Estados, que não dispõem, absolutamente, de recursos financeiros indispensáveis ao cumprimento de suas missões. Ficam êles escravizados financeira e politicamente ao govêrno da República".

Em seguida, acrescentou: — "A terapêutica foi receitada magistralmente por Juarez Tavora, que patrioticamente transformou-se m campeão do municipalismo, é o rumo certo que o Brasil palmilhará, com a vitória do nosso candidato nas urnas de 3 de outubro".

DESISTIU DE SER CANDIDATO

O ministro Vergniaud Wanderley, cujo nome vem de ser lançado como candidato ao govêrno da Paraiba pelo PSD desistiu de concorrer ao pleito. A razão de sua atitude: deu-se ter sido candidato de conciliação, com o apoio dos principais partidos. Como isso não foi possivel, de vez que a U. D. N. terá candidato próprio, o antigo senador desistiu de concorrer. Ontem o sr. Vergniaud Wanderley estêve no Senado, à tarde, em palestra com amigos.

A NOITE
PÁGINA 3
RIO, 30/7/1955

NOS BASTIDORES DA POLÍTICA

ARNALDO SAMPAIO

OS INCIDENTES verificados, nestes últimos dias, com a marcha do projeto que institui a cédula oficial para as eleições majoritárias, na sua tramitação pelo Senado, possibilitaram uma reartículação das fôrças que combatem a medida, naquela Casa do Congresso, visando evitar a derrota que lhes parecia inevitável, nos primeiros momentos. Como se verificou, falharam os esforços do líder do PSD, para derrubar a proposição, quando lhe faltou o apoio maciço do PTB, que se dividiu em face da questão. Tanto que o projeto chegou a ser aprovado, em primeira discussão. E tê-lo-ia sido, ontem, se tivesse sido votado, com a presença de todos os senadores que o apoiam.

*

APROVEITANDO a trégua conseqüente de sua retirada da pauta dos trabalhos de ontem, os líderes Apolônio Sales, do PSD, e Lima Teixeira (em exercício) do PTB, confabularam à procura de uma fórmula capaz de tornar menos contundente a derrota do ponto de vista de seus respectivos partidos, que são contrários à aprovação da medida. Com isso, acreditam chegar a uma solução de meio-termo...

*

TRATA-SE de uma sub-emenda dispondo que ficará a critério da Justiça Eleitoral, a aplicação do disposto no projeto, relativamente à cédula oficial. Isto é, se houver tempo e se fôr possível a confecção da cédula oficial, em quantidade suficiente (bem como, sua distribuição), para a eleição de outubro, o Tribunal Superior Eleitoral a adotará. Caso contrário, a inovação ficará postergada. Com esta solução, os senadores petebistas (em número de nove) que dissentiram da orientação do partido, se mostram acordes, devendo a sub-emenda em aprêço ser apresentada, na sessão de segunda-feira, pelo senador Lourival Fontes. Surgiram dúvidas, a princípio, quanto à constitucionalidade dessa sub-emenda, que parecia implicar, à primeira vista, em delegação de poderes (do Legislativo ao Judiciário) mas parece que um exame mais profundo do assunto, afasta tal hipótese. Seja como fôr, é o que há de novo sôbre o assunto.

CONVERSAÇÕES SINO-NORTE AMERICANAS

GENEBRA, 29 (UP) — Foi revelado hoje que as conversações sino-norte-americanas da próxima semana serão realizadas no Salão das Nações Unidas, nesta cidade, onde a China Vermelha vem procurando ingressar há cinco anos.

PAZ: PACIÊNCIA, LUCIDEZ E VIGILÂNCIA

A NOITE
PÁGINA 4
RIO, 30/7/1955

PARIS, 29 (AFP) — O "Journal de Dole" (Departamento do Jura e circunscrição do Sr. Edgar Faure), consagrou esta semana um editorial à atualidade diplomática publicando, simultâneamente, duas declarações, uma do presidente do Conselho, Sr. Edgar Faure, sôbre o que foi feito em Genebra, e a outra do ministro de Negócios Estrangeiros, Sr. Antoine Pinay, sôbre o que resta a fazer.

"Acredito poder dizer que a nossa reunião foi a da primeira etapa" — declarou inicialmente o Sr. Faure, fazendo um balanço da conferência, durante a qual, disse êle, apresentaram-se dificuldades. "Mas, essas dificuldades, que se referiam em grande parte às questões de método, não devem fazer esquecer os importantes progressos realizados nas questões de fundo" — acrescentou o presidente do Conselho, que resumiu, em seguida, os resultados positivos dessa conferência: manifestação de um desejo geral de diminuir a tensão internacional e de encontrar uma solução para os problemas em suspenso. Em ligação com êsse desejo, estabelecimento de laços pessoais amigáveis entre os chefes de governos ocidentais e os novos dirigentes soviéticos. Reconhecimento da necessidade da reunificação da Alemanha e da estreita ligação entre êsse problema e o da segurança européia formulada segundo uma sugestão do Sr. Pinay. Reconhecimento do fato que a reunificação deve conter garantias para a segurança de todos e principalmente da União Soviética. Reconhecimento da necessidade de ser elaborado um plano de segurança para a Europa ou parte da Europa. Desejo unânime e sinceramente manifestado de afastar tôda manobra de guerra mediante um programa de desarmamento que ao mesmo tempo permitiria liberar vastos recursos para o desenvolvimento econômico e social das nações e em particular pela assistência às regiões subdesenvolvidas. Missão dada ao Subcomitê das Nações Unidas de estudar as sugestões construtivas que nesse domínio foram feitas no decurso da conferência. Propostas extensas feitas durante a conferência para o desenvolvimento das relações entre o Leste e o Oeste.

Por seu lado, o Sr. Pinay declarou principalmente: — "A diplomacia vai recuperar seus direitos, em Genebra, em outubro vindouro. Se se pretende diminuir a obra feita pelos estadistas reunidos em Genebra e que, segundo alguns, teriam se deixado levar pela cruzada de sorriso, evitando espontâneamente tratar o problema de fundo, comete-se um êrro de julgamento e tem-se da semana histórica uma vista superficial

Salientando que o espírito de Genebra não é o de Locarno, o ministro dos Negócios Estrangeiros acrescentou: — "Foi com realismo que as questões foram abordadas pelos chefes de govêrno e as diretrizes que deram aos seus ministros de Negócios Estrangeiros não são um simples catálogo de questões a tratar. As relações entre os problemas foram reconhecidas e precisadas. Assim é que uma ligação formal foi estabelecida entre a reunificação alemã e o problema da segurança européia. Em Genebra, em outubro, faremos o balanço de seus trabalhos e, talvez, teremos, dêsse modo, a possibilidade de provocar novas iniciativas a fim de progredir no caminho de um desarmamento efetivamente organizado e controlado. Com efeito, somente quando tivermos atingido um tal objetivo é que poderemos mudar as organizações militares regionais que, por enquanto, permanecem a garantia única e concreta da paz."

E o Sr. Pinay concluiu: — "Não se trata de enunciar a segurança concreta e real. Tanto os nossos governos como os nossos povos compreenderam agora que a segurança e a paz não garantidas por textos mas por medidas efetivas, cuja procura exige dos governos muita paciência, lucidez e vigilância e, dos nossos povos, a coragem de resistir às ilusões fáceis."

WASHINGTON, 30 (A.F.P.) — O presidente Eisenhower nomeou, hoje, o Sr. Harold Stassen, seu conselheiro especial encarregado das questões do desarmamento, representante suplente dos Estados Unidos na Comissão de Desarmamento das Nações Unidas.

Precisa-se na Casa Branca que essa nomeação permitirá ao senhor Stassen tomar parte nas discussões sôbre o desarmamento, ao lado do Sr. Henry Cabot Lodge, representante dos Estados Unidos na citada comissão, quando uma subcomissão se reunir a 29 de agôsto proximo, em Nova Iorque, para tratar dessa questão.

TAI DEMITE-SE

SEUL, 29 (UP) — O chanceler da República da Coréia, Pyun Yung Tai, abandonou hoje seu gabinete, direndo a seus subordinados que ia apresentar pedido de demissão do cargo. As fontes do Ministério do Exterior que facilitaram esta informação, disem que Pyun tem consideráveis discrepâncias com os influentes membros do Partido Liberal, que faz parte do govêrno, sôbre as relações com o Japão, país do qual o ministro é encarniçado inimigo.

CASTILLOS ARMAS NOS E.E. U.U.

WASHINGTON, 29 (U. P.) — A Casa Branca anunciou que o presidente da Guatemala, coronel Carlos Castillos Armas, efetuará uma visita oficial aos Estados Unidos, a partir de 31 de outubro próximo. Castillos Armas foi convidado pelo presidente Eisenhower, e sua visita, segundo a informação da Casa Branca, será "uma nova demonstração das cordiais e amistosas relações existentes entre os Estados Unidos e a Guatemala".

O PATIO DO PALACIO DUCAL — Veneza (Itália) — Séde do antigo Govêrno de Veneza, máxima expressão do esplendor e da arte da Serenissima República, o Palácio Ducal, clássico exemplo da arquitetura gótica veneziana, é o ponto de encontro, nos dias atuais, dos turistas estrangeiros que vão à Veneza. Este ano, registra um órgão do govêrno italiano, o número de turistas em Veneza é já superior ao do ano passado. (Especial para A NOITE)

HOJE no Mundo

Paz comunista é abater aviões de passageiros...

AOS poucos vão-se revelando pormenores da conferência dos Quatro Grandes "dêste mundo". O acréscimo "dêste mundo" não é nosso. Vimo-lo num jornal francês, no título de uma notícia, certamente para mostrar que nos outros mundos — nestes que sabemos andarem girando por aí, desde que Galileu destronou a Terra — também pode haver "quatro" e até mais "grandes". Mas o que interessa para o Planeta é que nos afastamos cada vez mais das possibilidades de um conflito, pela certeza, que a todos alimenta, de que a guerra seria o fim da civilização e, quem sabe, se o fim do mundo.

Os "Quatro Grandes", em Genebra, parece que se sentiram à mesa das conferências com êsse pensamento, e embora nenhum deles possa dar demonstração de fraqueza, o certo é que se mostraram mais compreensivos sôbre o papel que deve caber, nesta oportunidade, aos líderes da Terra.

E' verdade que os russos desmentem, de um lado, o que pensam do outro, e ainda agora seus aliados, os búlgaros, espalhados, certamente, em exemplos anteriores, derrubaram criminosamente um avião de Israel, com cinquenta e cinco passageiros, numa demonstração do que o comunismo insiste em manter aquele clima de desconfiança e terror, que todos desejaríamos expulso dos nossos dias. Pode-se alegar que isso nada tem a ver com Genebra e suas consequências exaltáveis, mas não há negar que é uma mancha na civilização que nos cumpre defender e elevar.

De qualquer forma, a próxima visita de Bulganin a Londres, e seus reflexos futuros, aliada ao bom entendimento pessoal que se vinculou em Genebra entre os chefes russos e Eisenhower, pode trazer novos alentos aos propugnadores da paz, da paz verdadeira e digna; não desta paz de que as conhece antinérgos da Bulgária deram tão triste notoriedade, ao abater um indefeso avião de passageiros...

Homenagens a Spellman no Uruguai

MONTEVIDEU, 30 (U. P.) — O cardeal Francis X. Spellman, arcebispo de Nova Iorque, foi convidado de honra do presidente do Conselho Nacional de Govêrno, Luis Batlle Berres, e espôsa, a um almôço que o primeiro magistrado ofereceu em sua residência. Participaram do ágape o ministro de Relações Exteriores, Santiago I. Rompani e espôsa, outros conselheiros e altas personalidades do mundo católico e social uruguaio. O cardeal Spellman oficiou missa, esta manhã, na igreja do Sagrado Coração, no balneário de Carrasco.

A VISITA DE BULGANIN E KRUCHTHEV A LONDRES

SOBEM OS TITULOS DA DIVIDA DO TZAR

LONDRES, 30 (De Robert Bellamy, da France Press) — A notícia da visita oficial à Grã Bretanha do marechal Bulganin e do Sr. Nikita Khruchtchev despertou repentinamente o interêsse da City pela dívida tzarista. Observou-se ontem, nas cotações, que os amadores estavam prontos a pagar até uma libra e cinco "shillings", os títulos russos que na véspera valiam pouco mais que o pêso do papel. Será agitada a questão dessa dívida por ocasião da visita dos estadistas soviéticos?

Perspectivas de resgate de um bilhão e cem milhões de libras

E' a primeira vez que um chefe do govêrno soviético vem a Londres depois da revolução bolchevique de mil novecentos e dezessete. Os dirigentes do Kremlin proclamam que desejam a coexistência com os países capitalistas. Eles têm agora uma oportunidade de dar as suas provas pagando as dívidas da Rússia tzarista, — dizem os homens da City.

Segundo indicação oficial do chanceler do Erário, Sr. R. A. Butler, dada em mil novecentos e cinquenta e três, a dívida tzarista à Grã Bretanha eleva-se 1.110.000.000 de libras esterlinas.

Desde a revolução de mil novecentos e cinco, Trotsky havia advertido a França, a Grã Bretanha e os outros países cujos bancos emprestaram dinheiro aos tzares de que o novo regime não reconheceria a dívida. Efetivamente, essa dívida foi repudiada em bloco, em mil novecentos e dezessete, pelos novos senhores do Kremlin, atitude que contrasta, por outro lado, com a atitude dos regimes comunistas saídos da segunda guerra mundial. Realmente, quase tôdas as "democracias populares" da Europa Oriental já concluiram acôrdos com os credores dos antigos regimes. Esses credores, sem dúvida, tiveram de reduzir consideràvelmente as reivindicações no caso da Rússia, e êles se julgariam extremamente felizes se êsse país pagasse apenas um décimo da sua dívida.

A City interessa-se pela dívida tzarista por um outro motivo. Circulam rumores de que o tesouro do Tzar, depositado em Londres antes da revolução de mil novecentos e dezessete no Banco Lahring Brothers poderia constituir objeto de um acôrdo [illegible] a suspensão do seu bloqueio e ser utilizado na indenização dos portadores de apólices russas. Ainda não foi dada qualquer indicação quanto à importância dêsse tesouro, composto de lingotes de ouro, jóias, títulos, etc., mas na época, o tesouro foi [illegible] na City em título [illegible] de libras. Se a [illegible] foi exata, o tesouro deve valer hoje setenta milhões de libras.

Fracassou o acôrdo petrolífero peruvio-boliviano

LIMA, 29 (U. P.) — Os presidentes Paz Estenssoro, da Bolívia, e Manuel Odria, do Peru, conversaram ontem à noite, segundo fontes bem informadas, sôbre um projeto de acôrdo pelo qual a Bolívia venderia "fuel oil" e gasolina ao Peru. Comunicou-se também a Paz Estenssoro que o govêrno peruano da pavimentada de Tacna a apressará a construção da estrada Chacarana, na Bolívia, a qual unirá, no futuro, La Paz com o porto peruano de Ilo. Interrogado hoje pela United Press sôbre os rumores de que já se tinha assinado o acôrdo petrolífero, o Sr. Jorge Paz Estenssoro, irmão do presidente de seu país, os desmentiu categòricamente. Mas disse alimentar esperanças de que o acôrdo possa ser assinado em breve.

50 TONELADAS DE LEITE

Produzidas apenas por duas vacas

LONDRES, 29 (AFP) — Duas vacas holandesas de pelo preto e branco bateram os recordes de produção de leite para a raça "Frisonne" da Grã-Bretanha. Cada uma delas já produziu durante tôda a sua vida mais de 50 toneladas de leite. Uma "Ernsford May Fourteenth", vive no Berkshire, a outra, "Speeton Cherie", se encontra em Bridlington no Yorkshire. As duas recordistas contam quinze anos de idade.

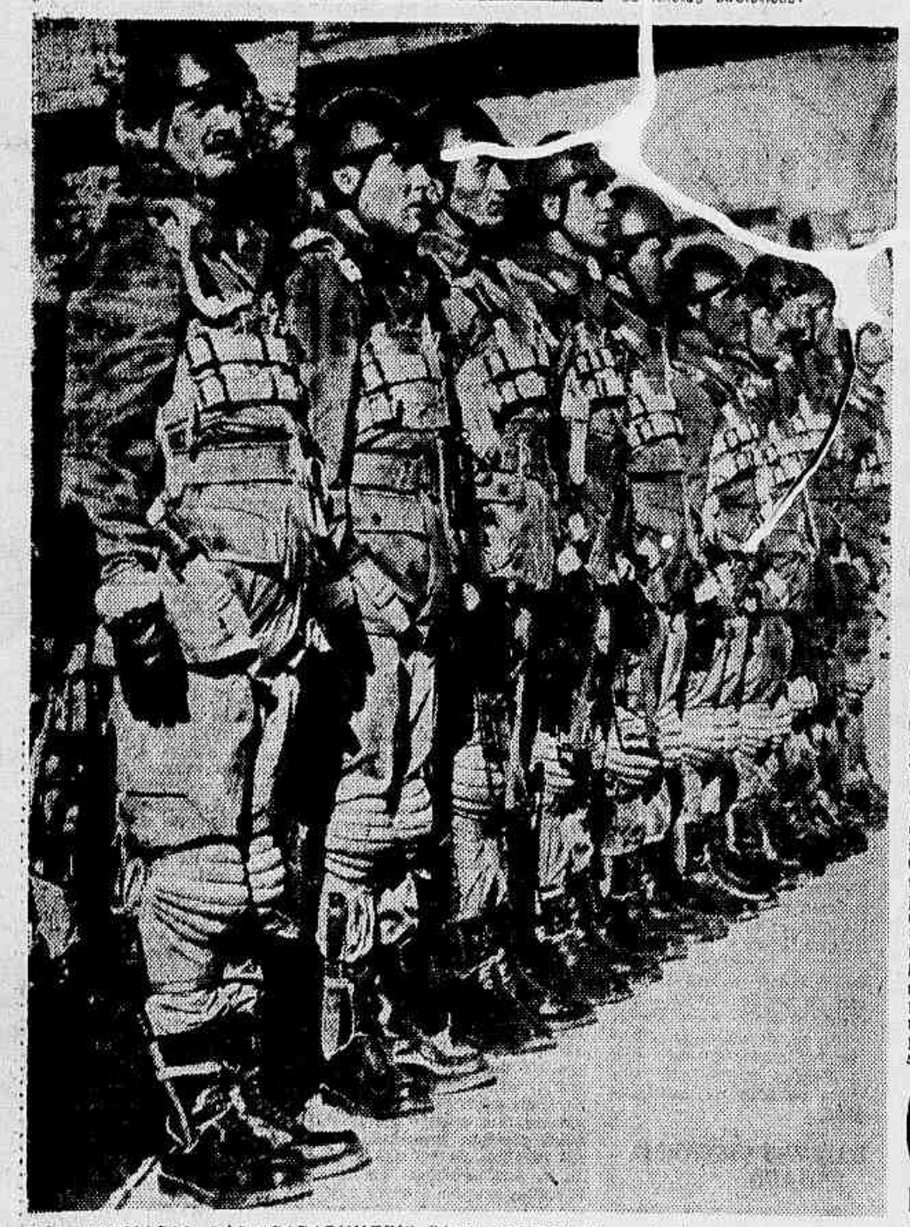

UMA FORMAÇÃO DOS "CARABINIERI" PARA-QUEDISTAS — As fôrças armadas italianas alcançaram um nível de plena eficiência, graças a um programa de modernização que se encontra, ainda, em pleno desenvolvimento, agora sob a especial atenção do novo presidente da República, sr. Giovanni Gronchi. Os para-quedistas formam uma tropa de élite, em constante treinamento sob os céus peninsulares (Especial para A NOITE)

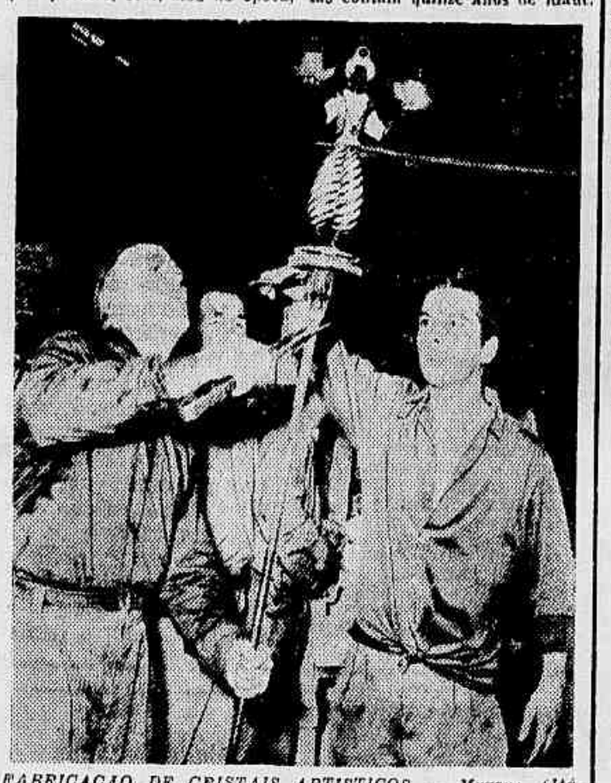

FABRICAÇÃO DE CRISTAIS ARTISTICOS — Murano (Itália) — Em frente a Burano, outra ilha da lagoa de Veneza, situa-se esta localidade não menos célebre da Itália por sua fabricação de objetos de cristal. Embora mantendo-se fiel às características tradicionais, a arte cristaleira veneziana não despreza, (como se vê na gravura), às exigências do gôsto moderno. (Especial para A NOITE)

CONTINUA PERONISTA A C.G.T.

BUENOS AIRES, 29 (AFP) — A Confederação Geral do Trabalho publicou uma declaração dirigida especialmente aos trabalhadores argentinos e ao povo, fixando a sua posição em relação ao apêlo à conciliação feito pelo presidente da República. Do mesmo modo o documento marca a sua indeclinável determinação de solidariedade aos postulados da doutrina peronista e sua inalterável lealdade ao chefe do Estado. O documento salienta que os trabalhadores argentinos obtiveram em 12 anos direitos negados durante um século e afirma que atualmente na Argentina rege e se aplica lealmente a liberdade de reunião.

RUINAS

Um cronista brasileiro escreve, de Roma, interessante artigo sôbre o turismo em Pompéia. Ali existe muito o que ver — mas tudo se paga, menos o ar que se respira. A Europa sabe transformar em dólares e outras divisas as suas paisagens, os seus monumentos e, até, as suas desgraças — como as ruínas de Pompéia e Herculanum. Tudo tem valor potencial e é explorado através de uma perfeita técnica publicitária. Há folhetos sôbre cada pedra ilustre, mármore histórico ou coluna partida da Itália ou da França. Quanto tem rendido, a êste último país, por exemplo, o túmulo de Napoleão? Mesmo depois de morto o grande corso serve à pátria. Que contraste com certos estadistas nossos, que, apesar de vivos, ou precisamente porque vivem, a desservem...! Entretanto, temos alguns tesouros paisagísticos que não encontram similar no mundo inteiro. A Cidade do Rio, vista do alto do Corcovado ou do Pão-de-Açucar é um sonho que se fêz realidade. As águas do Iguaçu e de Paulo Afonso, além do potencial elétrico, são magníficas fontes de atração turística. E o Amazonas? Haverá espetáculo mais impolgante do que aquele complexo hidrográfico, que representa a maior caudal da face da Terra? Entretanto, milhões de brasileiros vivem e morrem sem lá ir. Não possuimos navios apropriados a passeios turísticos — porque as nossas autoridades públicas, na sua maioria, acham que o turismo é vagabundagem para gente rica... Trava-se uma batalha sempre que se pretende organizar uma excursão turística, para mostrar o Brasil aos brasileiros. A Nação ainda não está amadurecida para explorar suas riquezas naturais — nem o Petróleo, nem o Panorama. Temos, na Bahia, igrejas riquíssimas. Em Minas, bastariam as obras do Aleijadinho e cidades como Ouro Preto para justificar crescentes caravanas de visitantes. O recente Congresso Eucarístico Internacional mostrou que podemos entreter, durante vários dias, sem repetir passeios, os mais exigentes visitantes do mundo. Onde existe uma ilha mais poética do que Paquetá? Será preciso que sofremos alguns terremotos para ter ruínas tão notáveis como as de Pompéia e Herculanum? Falta-nos, antes de tudo, cultura. Sem esta, nada se pode fazer, em nenhum departamento de atividade. Instrua-se o país para que êle aprenda a dar valor a si mesmo. Só a instrução eleva e dignifica o Homem. Cada analfabeto é um vêso morto na economia nacional. O europeu não nos é superior — senão porque mais lido e mais velho. Os descendentes dos Tupinambás e Tupiniquins, ainda não damos o devido valor ao Livro, à História e à Paisagem. Por isso, Pompéia, morta e coberta de cinzas, rende mais aos Italianos do que o fervilhante e vivido Amazonas ao nosso país. Nem só o petróleo precisa ser explorado; outras dádivas da Natureza jazem inaproveitadas, como minas de ouro sôbre as quais passam, sem as reconhecer, as multidões apressadas e indiferentes.

BERILO NEVES

Trabalho e Produção

REUNIÕES SINDICAIS

Realiza-se hoje a posse dos novos diretores do indicato dos Trabalhadores na Industria do Trigo, tendo à frente o sr. Valdomiro Luiz da Silva, presidente reeleito.

—— O Sindicato dos Marinheiros promoverá, sábado, uma assembléia em cuja pauta figuram dois assuntos importantes — exame da situação em face do aumento de salários da classe e transmissão do cargo de presidente, de parte do sr. Pedro Fernandes, para melhor desempenhar suas funções de secretário da Federação Nacional dos Marítimos.

—— O Sindicato dos Metalurgicos reune-se hoje em assembléia, para discutir entre outros assuntos, a eleição da comissão de festas e criação de departamentos. Outra questão que deverá merecer exame é a resolução da nova diretoria do Sindicato, determinando a realização de eleições em todos os conselhos sindicais que funcionam nas fábricas.

A DISTRIBUIÇÃO DE APATARMENTOS DO JARDIM DE ALLAH

O Sindicato dos Jornalistas Profissionais enviou, ontem, ao presidente do Instituto dos Comerciarios, sr. Olavo de Oliveira a seguinte carta:

"Em nome do sr. presidente, temos a honra de comunicar que atendendo à sugestão de V. S., a "Comissão do Jardim de Alah", dêste Sindicato, dirigiu-se ontem à tarde, ao sr. Antonio Ribeiro Duarte, diretor do D.N.P.S., a fim de cientificar-lhe que o Sindicato dos Jornalistas Profissionais do Rio de Janeiro estava concorde com a distribuição dos apartamentos do Jardim de Alah, realizada pelo IAPC.

O diretor do DNPS declarou, nessa oportunidade, aos membros da referida Comissão, que não havia necessidade de ser feita, pelo Sindicato, nenhum trâmite àquele orgão, referente aos apartamentos. Essa comunicação, afirmou ainda o sr. Antonio Ribeiro Duarte, deveria ser enviada pelo Sindicato ao IAPC, pois o Departamento Nacional da Previdência Social interviria se a nossa entidade, ou a ABI apresentasse quaisquer reclamações sôbre o critério adotado.

Assim sendo, êste Sindicato vem declarar que nada tem a reclamar quanto à distribuição dos apartamentos do Jadim de Alah, estando, portanto, de acôrdo com as normas orientadas por V. S.".

Assina a carta o sr. Jocelin Santos, primeiro secretário da entidade de classe.

AINDA O CASO DA UNIFICAÇÃO DAS CAIXAS

Numerosos representantes de vários Sindicatos, entre os quais do Grupo Light e Aeroviários, reuniram-se, ontem, pela segunda vez, quando redigiram um memorial ao primeiro magistrado da Nação, a ser entregue [illegible] próxima semana, a respeito da fusão das Caixas de Aposentadoria e Pensões, o qual está assim redigido:

"As entidades classistas abaixo representadas, devidamente reconhecidas pelas autoridades competentes, no uso de suas elevadas prerrogativas e no cumprimento de seus elementares deveres de assistência aos seus humildes integrantes, após várias reuniões realizadas, unânimemente, deliberaram a presente iniciativa, a fim de solicitar a valiosa e elevada consideração de V. Excia., quanto à grave situação decorrente da fusão das CAPS em um único órgão previdenciário.

As preocupações das entidades classistas sôbre o assunto, de há muito, vêm sendo externadas aos Poderes Públicos, remontando os primeiros movimentos às datas em que foram suspensas prescritas no aludido decreto referente à fusão. Todavia, até o presente, as entidades em questão não encontraram esclarecimentos suficientes à justificação daquele ato do Poder Executivo, razões determinantes de incisivos e constantes apelos, inclusive ao Poder Judiciário, conforme comprova os documentos anexos, que bem sintetizam aquelas ponderações". Mais adiante, acrescentam:

"Indispensavel se torna, outrossim, ponderar que as razões condensadas no memorial incluso, salvo inexpressivas restrições resultantes de peculiaridades atinentes ao setor de assistência prestadas pelas diversas CAPS então existentes, de um modo geral são aplicaveis à totalidade daquelas instituições previdenciais e, consequentemente, de forma plena justificam o endôsso que no momento as Entidades subscrevem, generalizando aquelas razões que consubstanciaram inquestionáveis problemas e repercutirem situações futuras motivadoras das incontidas apreensões e fundamentados descontentamentos dos nossos representantes".

Finalizando, adiantam: "Seja-nos lícito frizar que, admitindo-se "ad-argumentandus", sejam totalmente inviáveis nossos anseios quanto a revogação do Ato que determina a fusão, possamos conseguir a separação definitiva, em apenas duas Instituições Previdenciais, dos Ferroviários e dos demais contribuintes das CAPS empregados em emprêsas concessionárias de Serviços Públicos, mormente atendendo-se aos crescentes "deficits" resultantes do não recolhimento oportuno e devido por parte das ferrovias àqueles organismos, circunstância que repercutirá prejudicialmente à concessão e manutenção dos benefícios assegurados a esta última categoria de empregados".

Música

HESTIA BARROSO

Uma orquestra em perspectiva

A música sinfônica, pela variedade de seus recursos, é a mais destinada a conquistar adeptos. Frequentadores habituais de audições de orquestras, não raro, são incapazes de se abalar para ouvir um concêrto de flauta, violino, piano ou de outros instrumentos mais. Apesar disso, ainda não é animadora, entre nós, a percentagem dos que se associam para garantir a sobrevivência de tais conjuntos, achando mesmo que só ao Govêrno compete ampará-los. O desejo de imitar os hábitos norte-americanos — tão em voga na atualidade — não se faz sentir no setor da iniciativa particular, quando se trata de auxiliar, financeiramente, os empreendimentos de caráter artístico ou cultural. E o resultado é serem os idealistas arrastados ao desânimo, em face das dificuldades a enfrentar pois se "nem só do pão vive o homem", também não lhe é possível manter-se privado de alimentos nem fazer ensaios sem local apropriado nem fazer repertório, sem dispôr de verba para pagamento de direitos autorais, aluguel de partituras, etc.

O entusiasmo despertado em certa época, pela Orquestra Sinfônica Brasileira permitiu a existência de programa repetido para dois turnos de sócios, com frequência das mais animadoras. Hoje, a situação dêsse conjunto é bem diversa e enormes têm sido os sacrifícios feitos por seus componentes para não se desmembrarem.

A "Orquestra Universidade" lutando, como só o sabem fazer, os jovens — com entusiasmo comovedor — não dispõe de local atraente, para suas audições.

O "Ballet da Juventude", em situação precarissima, não oferece esperança de apresentações correspondentes às energias despendidas por um grupo de apaixonados da dança, com capacidade comprovada para vencer, mais tarde, como profissionais.

Agora, acha-se em preparativos, uma orquestra sinfônica de amadores, sob a orientação de Martinez Grau, um esforçado no "metier". A prática adquirida naquelas fileiras ou a satisfação intima de cada um dos executantes talvez seja a única recompensa a esperar. São generosos, em sua grande maioria, os que nascem artistas. Oxalá, pois, ainda consigam efetuar audições apreciáveis.

Dos Pracinhas a Praça do Congresso Eucarístico

Não será possível concretizar-se a aspiração de alguns círculos locais que desejam se confira o nome de Praça Cristo-Rei para o terreno onde se realizou o 36.º Congresso Eucarístico Internacional. Dias antes da realização do Congresso, o prefeito Alim Pedro, em solenidade realizada no Palácio Guanabara, doou aquêle terreno à Comissão de Repatriamento dos Mortos que jazem no cemitério de Pistóia, para que ali fôsse construído o Monumento Nacional destinado aos combatentes brasileiros na 2.ª Guerra Mundial.

Além de fazer a doação do terreno à comissão presidida pelo marechal Mascarenhas de Morais, a Municipalidade se comprometeu a não permitir a construção de monumentos ou edifícios próximos, a fim de não prejudicar a estética dessa obra que consagrará os feitos da FEB.

Simultâneamente com essas providências, já está em caminho para a sanção presidencial o projeto de lei que abre um crédito de 50 milhões de cruzeiros, para a ereção do monumento, que abrigará, num mausoleu, os restos mortais dos soldados sepultados em Pistóia, devendo ainda ser construído um túmulo do soldado desconhecido semelhante ao existente em Paris.

Assim, já estando consumada a destinação da área onde se realizou o Congresso Eucarístico, não poderia tal praça — onde será localizado o Monumento Nacional — ter um nome que não se relacionasse diretamente com a epopéia da FEB na Itália.

Entretanto, considera-se possível dar-se o nome de Esplanada do Congresso a tôda a área, entre o aeroporto Santos Dumont e a Glória, agora aterrada com o desmonte do Morro de Santo Antônio.

As providências para a ereção do Monumento Nacional se concretizarão assim que o presidente da República sancione a lei que abre um crédito especial de cinquenta milhões de cruzeiros.

Em setembro, devem ser divulgadas os condições para a concorrência destinada a selecionar as "maquettes".

Apurou a reportagem de A NOITE que a comissão encarregada estabeleceu que haverá liberdade de concepção por parte dos artistas, não havendo qualquer limitação de ordem estética.

Na primeira etapa do julgamento dos projetos, serão selecionados cinco trabalhos. Dêstes, será posteriormente escolhido o vencedor.

BISPOS COM O PRESIDENTE DA REPÚPLICA — Estiveram, ontem, no Palácio do Catete, em visita de cortesia ao presidente Café Filho, os bispos de Mossoró, Dom Eliseu Mendes e o bispo do Amapá, Dom Aristides Pirovano, que se fêz acompanhar do deputado Coaracy Nunes, ambos participantes do XXXVI Congresso Eucarístico Internacional e da Conferência de Bispos que se realiza no Rio. A foto acima, da A. N., foi tomada durante a audiência concedida ao bispo do Amapá

A NOITE
PÁGINA 5
RIO, 30/7/1955

Permanecem recusando a entrada da comissão

ATENAS 29 (AFP) — A comissão israelense impedida de ir à Bulgária para examinar os destroços do "Constellation" derrubado no dia 27 do corrente pela artilharia anti-aérea búlgara prosseguiu hoje de manhã as suas observações do forte grego de Istimbey, situado em uma elevação que domina o vale do Strimon. O oficial comandante do posto fronteiriço búlgaro que prometera entem dar hoje uma resposta à comissão israelense recusou-se hoje de manhã a manter contacto com essa comissão, que, às 10 horas e 30 minutos, ainda se encontrava na fronteira à espera dos resultados de novas "demarches" junto ao govêrno búlgaro.

Bênção de todos os carros

Conquanto se tenha encerrado o XXXVI Congresso Eucarístico Internacional, a cidade voltará a assistir, amanhã, a uma solenidade religiosa que se antecipa brilhante: — Trata-se da benção dos automóveis, que, terá como local a matriz do padroeiro dos motoristas, São Cristovão.

O programa organizado, terá início às 10,30 horas, quando, no altar mór daquela igreja, será celebrada missa em ação de graças. Continuará às 16 horas, com a benção dos carros, na praça da Igrejinha, e a procissão que, a seguir, percorrerá as ruas das proximidades.

Todos os atos religiosos serão presididos pelo pároco local.

Exterior: máquinas do Brasil

CONTINUAÇÃO DA 1.ª PÁG. DO 1.º CAD.

as primeiras máquinas de contabilidade à base de cartões perfurados, fabricados no Brasil. Dois fatos ressaltam desta notícia, a exportação em si, que significa uma fonte de divisas, de que o Brasil muito necessita, e a natureza do produto a ser exportado: máquinas de precisão, trabalhando com dispositivo eletrônico e até pouco tempo importadas dos Estados Unidos.

A fábrica onde essas máquinas estão sendo produzidas, é dirigida por técnicos brasileiros e a matéria prima nacional aí tem absoluta prioridade, observando princípio estabelecido por sua diretoria.

Lançando primeiro no mercado do país e agora no mundial, uma das máquinas mais importantes do moderno sistema de contabilidade à base de cartões perfurados, o Brasil dá um exemplo do índice técnico a que chegou e comprova a capacidade de seu parque industrial.

Mais Cruzeiro por dólar

CONTINUAÇÃO DA 1.ª PÁG. DO 1.º CAD.

cebida aqui, ontem, sem grande entusiasmo, pelos negocian... internacionais. Seu efeito se... proporcionar mais **cruzeiros** por dó... aos exportadores de produtos tais c... e **madeira** de pinho, o cêra de carnaúba, os minérios de ferro e manganês, e bases de materiais desintegráveis, tais como a tantalita, a columbita e a monazita. Sem embargo, o café continua constituindo mais de oitenta por cento das exportações brasileiras. Considera-se que o aumento dos cruzeiros, procedentes das exportações secundárias, causará pouco efeito nas importações de maquinaria e outras mercadorias pesadas dos Estados Unidos, pelo Brasil. Êste é um fator que mantém, há tempo, o cruzeiro em dificuldades. Os homens de negócios se inclinam a crer que a desvalorização poderia acarretar uma melhoria temporal. Porém observam que, enquanto continuar desequilibrado o tráfico de café e maquinaria, parece provável uma nova desvalorização ou um novo empréstimo dos Estados Unidos".

CASO POSITIVO DE RAIVA

O Departamento de Veterinária da Secretaria de Agricultura recebeu no dia 24 do corrente, para diagnóstico de raiva, um canino de rua com as seguintes características: macho, preto, e branco, mestiço, médio, trazido pelo Sr. Salvador Duque, residente na rua Cintra, 143, Penha Circular, revelando o exame tratar-se de um caso positivo de raiva.

Desta forma, aconselha o citado Departamento a tôdas as pessoas que foram vítimas ou estiveram em contato com o referido animal, a se dirigirem, com urgência ao Instituto Pasteur, situado na rua Juan Pablo Duarte, n. 11 (antiga Marrecas), para tratamento.

COLUNA DOS COMERCIÁRIOS

AUMENTO DE SALÁRIO

O presidente do Tribunal Regional do Trabalho vem de comunicar oficialmente ao Sindicato dos Empregados no Comércio do Rio de Janeiro que as entidades sindicais patronais já foram notificadas para que se realize, naquela instância da Justiça do Trabalho, a primeira audiência de conciliação, marcada para o próximo dia 4 de agosto, às 13 horas.

Nessa ocasião a questão que se prende ao aumento de salário, suscitada pela grande coletividade classista, será devidamente discutida entre as duas partes interessadas, isto é, patrões e empregados dos diversos ramos do comércio carioca.

ANIVERSÁRIO DO S. E. C.

Em comemoração ao 47º aniversário de Fundação do Sindicato dos Empregados no Comércio do Rio de Janeiro, a sua diretoria fará realizar, amanhã, em sua sede, diversos festejos dedicados à grande família comerciária carioca.

Sob a direção do prof. Berliet Júnior, antecedendo ao já tradicional baile do aniversário do S.E.C., será levado a efeito um "show" dedicado aos convidados da entidade, bem como às altas autoridades que foram convidadas a participar das comemorações.

A diretoria do S.E.C. oferecerá, nesse ensejo, um bufê aos comerciários, cabendo ainda ao presidente do S.E.C. saudar, em nome de sua coletividade, os mandatários do govêrno federal e municipal que ali deverão comparecer.

CURSO DE RADIOTEATRO

Sob a presidência do professor e radialista Berliet Junior irá funcionar, dentro de poucos dias, na sede do Sindicato dos Empregados no Comércio do Rio de Janeiro, um curso especializado em rádio-teatro.

O empreendimento, como muitos outros que estão sendo levados a efeito pela atual diretoria do SEC, destina-se aos associados daquela entidade classista e tem por finalidade difundir ainda mais conhecimentos culturais entre os comerciários cariocas.

As inscrições para o curso de rádio-teatro do SEC já se encontram abertas na Secretaria do Sindicato à rua André Cavalcanti 30... horário das 16 às 19 horas.

Eleito diretor do Teatro Municipal o Sr. Murilo Miranda

Feita por unanimidade a escolha daquele membro da Comissão Artística e Cultural

Foi bem recebida nos círculos artísticos a escolha, por unanimidade — do nosso confrade senhor Murilo Miranda, para o cargo de diretor do Teatro Municipal. A decisão da Comissão Artística e Cultural, de que o escolhido fazia parte, veio por termo a uma situação anômala que resultava do não cumprimento de leis votadas pela Câmara Municipal e que deferiam, entre as atribuições privativas daquele órgão técnico, a escolha, por meio de eleição, de um de seus componentes para a direção do Municipal, que, assim, passaria a contar com a autonomia de que carece para desenvolver suas atividades específicas. A tenacidade e a constância de ação do senhor Murilo Miranda, a maneira como lutava, com lealdade e desinterêsse, pela causa da autonomia, foram, pode-se dizer, os fatores que concorreram para a sua escolha. Contudo, o que foi realizado até agora, não obstante as dificuldades que se lhes defrontaram, é de justiça atribuir-se à ação dos membros da Comissão Artística e Cultural, que não mediram esforços nem sacrifícios no desempenho de suas tarefas, conhecendo perfeitamente os problemas. Municipal é lícito esperar-se do novo diretor que a hoje maior casa de espetáculos volte a desempenhar a função, que lhe cabe, de maior centro de irradiação da cultura artística em nosso país.

SÓMENTE TERÇA-FEIRA A CHEGADA DO "CONTE GRANDE"

Segundo apuramos junto à direção da Companhia de Navegação Italmar, o transatlântico "Conte Grande", ao contrário do que foi noticiado, somente chegará na madrugada de terça-feira, dia dois, devendo atracar no cais do Touring Club, aproximadamente às 7,30 horas.

Tendo o luxuoso "liner" zarpado algumas horas depois da partida prevista em Gênova, e ter permanecido mais algum tempo fora do estipulado no pôrto de Dakar, somente pela madrugada entrará na Guanabara, ficando a visita das autoridades marítimas, marcada para às 6 horas de têrça-feira.

Assim, a recepção aos componentes da equipe de futebol do Botafogo, que viaja pelo "Conte Grande", teve de ser adiada também, de algumas horas.

Derrota por 53 votos!

CONTINUAÇÃO DA 1.ª PÁG. DO 1.º CAD.

domínio do Partido Comunista. Os comunistas, habilmente orientados por Las Casas e Lúcio Abreu, usaram de uma singular estratégia, marcando o XVIII Congresso Nacional de Estudantes para data que "coincidia" com o XXXVI Congresso Eucarístico Internacional, o que dificultava a aquisição de passagens para os democratas que deveriam tomar parte no conclave, e ainda mais, indicando Belém para local do certame, separando-os por considerável distância.

Nada, porem, os livrou da esmagadora derrota que lhes estava reservada. A diferença foi exatamente de 53 votos. A chapa democrática, encabeçada pelo pernambucano Carlos Veloso, recebeu nada menos de 257 sufrágios, enquanto que os comunistas não lograram mais de 204 votos. Grande foi a atividade desenvolvida pelo estudante profissional Antonio Frejat, a fim de seguir a UNE pela linha traçada pelo comunistas, mas o elevado espírito de nossos universitários, soube repelir à altura mais uma intentona vermelha, certos de que na fase que atravessa o país atualmente, não resta lugar para as idéias ditadas pelo Kremlin, fazendo elevar-se mais e mais o verdadeiro ideal de uma liberdade sã e sem materialismos dialéticos.

Brigada especial para proteger Bulganin e Kruchchev em Londres

LONDRES, 29 (...) — A "brigada" da policia desta ..., sob as ordens pessoais do prefeito de Policia, Sir ... Hall-Bower, será a responsável pela segurança do marechal Bulganin e do Sr. Kruchchev, durante todo o tempo em que os dois dirigentes soviéticos estiverem em Londres. O prefeito de Policia terá como auxiliar direto, nesse período, o comandante Leonard Burt, comissário geral da referida brigada.

COMÍCIOS EM ARUBA

WILLEMSTAD (Curaçau), 28 (U. P.) — Domingo, em Aruba, e terça-feira nesta capital realizar-se-ão os primeiros comícios organizados pela Confederação de Sindicatos e Operários das Antilhas Holandesas.

NEGÓCIOS MATRIMONIAIS

BASTOS TIGRE

Uma espôsa que se anuncia à venda nos pequenos anúncios de um diário, eis uma das últimas novidades norte-americanas transmitida por uma agência telegráfica. Coisa para animar o mercado de notícias interessantes, de que vivem as agências e os cronistas.

A extravagância sempre foi para os Estados Unidos uma atração turística como a Niagara Falls, Hollywood, os "skyskrapers". Mas o avião, o rádio, a T.V., a tal ponto encolheram o mundo, que o "big", o monumental, acabaram por tornar-se trivialidade ao alcance de todos os olhos e ouvidos. Restam as coisas extravagantes, estapafúrdias, "sangrentas" para despertar o interêsse dos leitores alheios à política do futebol e ao futebol da política.

Até a nossa quieta e amável Belo Horizonte está constantemente a mandar-nos notícias pitorescas, tipo "yankee", tão saborosas como as importadas, "made in U.S.A.". Vamos, porém, ao caso em foco, da espôsa que anunciou a sua própria pessôa. Chama-se Dorothy Simpson, divorciada, com dois filhos, um casal. Não estando para a massada de andar, por Seca a Meca, a procurar marido, deliberou recorrer à publicidade que é a melhor maneira de impingir coisas à venda. Coisas ou pessoas.

A crer-se na imaginação do correspondente, já no dia seguinte, dezoito candidatos se haviam apresentado, apresentando, alguns, ofertas superiores ao preço base do anúncio que era de dez mil dólares. Dorothy está estudando as propostas.

Ora, a verdade é que existem por êste mundo além, milhares de mulheres, solteiras, divorciadas ou viúvas, dispostas a fazer negócio idêntico e por preço mais reduzido. Alguma haverá capaz de negociar-se por nada; e, tais sejam a idade e o aspecto geral, não faltarão as que consintam em dar luvas pela mão do espôso.

Muito bem fêz a pretendente do caso atual fixando o preço para início de conversa, afastando, assim, os candidatos sem competência para estabelecer-se como marido.

Nêste assunto de transações matrimoniais os fatos se processam na Europa de maneira diametralmente oposta. Na França, por exemplo, sempre foi o homem que esteve à venda, mesmo sem anúncio nos jornais. O preço é "la dot". Sem o dote não há transação possível. Quando, excepcionalmente, o amor se mete de permêio, faz-se do caso um romance, um drama ou um poema.

Vivemos uma êra de materialismo, de política positiva (extra Comte) em matéria sentimental. É a idade do "toma lá, dá cá". Os homens ora se oferecem à venda, ora se apresentam no mercado como compradores. Do mesmo jeito as mulheres.

E, quem sabe? talvez seja melhor assim. Quando o matrimônio não dar certo, o prejuízo será apenas... patrimônio. Não se falará em "mésalliance", em infelicidade conjugal. Terá havido, quando muito, uma transação mal conduzida, um negócio mal feito que terminou em falência. Coisa a ser liquidada no fôro comercial.

MAIOR COOPERAÇAO DO CLERO NAS CAMPANHAS AGRÍCOLAS — Foram assinadas, ontem, no Ministério da Agricultura, as "conclusões básicas" dos entendimentos havidos entre arcebispos e bispos e os dirigentes daquela Secretaria de Estado, para maior cooperação do clero nas campanhas agrícolas, em proveito das comunidades rurais. A cooperação será desenvolvida nos setores do ensino agrícola e veterinário, difusão das pesquisas agronômicas e zootécnicas, fomento e defesa da produção animal e vegetal, associativismo rural e cooperativismo, problema indígena, imigração, migrações internas e colonização, informação e divulgação agrícola. Firmaram o documento o ministro Munhoz da Rocha e Dom José Delgado, arcebispo do Maranhão e presidente do Secretariado de Ação Social da Conferência dos Bispos do Brasil, bem assim o jornalista José A. Vieira, diretor do Serviço de Informação Agrícola, e Dom Otávio Aguiar, pela Ação Católica Rural, como coordenadores do programa de cooperação. No clichê, flagrante colhido na ocasião

Margaret Mas

Temporada Lírica Oficial

Entre os artistas líricos estrangeiros que serão apresentados no segundo período da Temporada Oficial, destaca-se o soprano dramático Margaret Mas, que chegará, diretamente da Itália, nos primeiros dias da semana próxima.

Margaret Mas, natural de Paris, estudou no Conservatório da capital francesa, estreando no "Theâtre de l'Opéra Comique" em "Carmem", pois sua voz, de extraordinário volume, era primeiramente de "mezzo-soprano". Desenvolvendo-se, logo, seu privilegiado órgão vocal, foi se aperfeiçoar na Itália.

Margaret Mas será apresentada na sexta récita da Assinatura de Gala, em "Falstaff", com um conjunto em que figuram, entre outros, o barítono Giuseppe Taddei, no protagonista da bela ópera de Verdi; o tenor Alvinio Misciano que aqui cantou, com invulgar sucesso, na Temporada de 1952 e os nossos patrícios Peter Gotlieb; Antôa Claudia e Carmem Pimentel, sob a regência do maestro Nino Verchi, com "mise-en-scène" do Maestro Salvatore Ruberti.

Audição de alunos na Escola Nacional de Música

Realiza-se amanhã, domingo, às 17 horas, no Salão Leopoldo Miguez, da Escola Nacional de Música, uma audição de alunos da professôra Emma Leblanc Papin, que vem de realizar, naquele estabelecimento, com êxito, um curso extracurricular, intitulado "Arte cênica, na Opera (clássica, romantica e moderna)". A audição é pública, não havendo convites especiais.

ESCOLA NACIONAL DE MÚSICA

Realiza-se hoje, às 17 horas, no Salão Leopoldo Miguez, da Escola Nacional de Música, uma audição de alunos da professora Emma Leblanc Papin, com entrada franca. A professora Emma Leblanc Papin está realizando nessa Escola, especialmente convidada por sua diretoria, um curso extra-curricular sôbre cênica na ópera" (Clássica — Romântica — Moderna).

Regressou o maestro Raphael Baptista

Após prolongada estada na Europa onde percorreu as principais cidades numa viagem de estudos, acha-se de novo entre nós o Maestro Raphael Baptista, fundador e diretor da Orquestra Sinfônica Universitária, da Casa do Estudante do Brasil e professor catedrático da cadeira de Prática de Orquestra da Escola Nacional de Música da Universidade do Brasil.

O maestro Baptista que dentro em breves dias retomará às suas atividades, irá publicar uma obra sôbre as suas observações no campo musical da Europa.

"Falstaff", com Elena Nicolai

Elena Nicolai

Depois de brilhante atuação na Temporada Oficial do Teatro Colon de Buenos Aires, chegou no vapor "Augustus", o famoso "mezzo soprano" Elena Nicolai, artista e intérprete cênica de raras qualidades que deixou inesquecíveis recordações nas temporadas do nosso Municipal dos anos de 1950-51, sobretudo na sua soberba interpretação de "Fedora".

Elena Nicolai será apresentada na sexta récita da assinatura de gala, no papel de "Quickly" de "Falstaff", cujo protagonista estará a cargo do famoso barítono Giuseppe Taddei, e que constituiu um dos grandes sucessos da nossa temporada do ano passado.

Casou-se de novo aos 75

PORTO ALEGRE, 30 (Especial A NOITE) — O Sr. Paulo Pilla, que já conta com 75 anos de idade, e recentemente enviuvou, casou-se com a jovem Hilda Vieira. O venerando noivo, que já tem 5 filhos do primeiro casamento, 12 netos e 6 bisnetos, disse esperar que seu novo enlace venha aumentar ainda mais sua família.

Publicações

REVISTA DO SERVIÇO PÚBLICO — O número de fevereiro do ano em curso, da "Revista do Serviço Público", já se encontra em circulação. Apresenta-se, como o anterior, dentro de suas novas características. No que diz respeito às suas seções, acham-se ampliadas com sumários em inglês de diversas matérias, pareceres dos consultores jurídicos, geral da República e do DASP, acórdãos dos nossos tribunais, as questões do último concurso para a carreira de inspetor do Trabalho, além de vasta colaboração referente a assuntos de capital importância no momento.

BOLETIM DE ESTATISTICA ADMINISTRATIVA — Acaba de circular o "Boletim de Estatística Administrativa", editado pelo Serviço de Documentação do D. A. S. P., e que vem a ser o primeiro número composto desde a fundação daquêle órgão. O boletim em aprêço contém precioso trabalho estatístico, que muito servirá ao esclarecimento dos problemas da estatística administrativa.

Promoção no ministério público de Goiás

LUIZIANIA (Goiás), 30 (Serviço especial de A NOITE) — A Comissão de Promoções da Procuradoria Geral de Goiás, indicou o nome do sr. Gelmies Reis, promotor desta comarca para ser promovido a terceira entrancia em Corumbaiba. O referido promotor, que é um nome benquisto nas várias camadas sociais, conta com trinta e cinco anos de serviço público, sendo o decano da classe dos defensores dos interesses da sociedade.

PERUANO MEMBRO DA ACADEMIA DE CIÊNCIAS DE NOVA IORQUE

NOVA IORQUE, 30 (U. P.) — A Academia de Ciências de Nova Iorque incorporou como membro da instituição, o doutor Oscar Miro-Quesada Filho, do Peru.

O médico peruano se encontra nos Estados Unidos realizando investigações no Instituto Sloan-Kettering, do Câncer. Seus experimentos se relacionam com os possíveis efeitos de uma substância encontrada no norte do Peru, sôbre células cancerosas.

Telefone para CARIOCA-REPORTER: 43-3349

TV
diversas marcas e modelos
VENDAS A PRAZO
MESBLA
Rua do Passeio, 42/56

a RÁDIO NACIONAL apresenta
Rapsódia Mandiopã
Oferta de
MANDIOPÃ
as torradinhas ideais
TODOS OS SÁBADOS no Programa
CESAR de ALENCAR

Enriqueça com um bilhete da
CASA MONERÓ
LOTERIAS
Aceita pedidos do interior para remessa de bilhetes da Loteria Federal. Faça seu pedido mediante Vale Postal, carta com valor declarado ou cheque bancário pagável nesta capital
Av. Rio Branco, 141, Rio de Janeiro
TELEFONE: 52-5166

Do Rio e do Mundo

D. RENAULT

PERSONALIDADE

VALE-TUDO: NO TEMPO DOS GLADIADORES APLICANDO JIU-JITSU

CARLSON GRACIE, (rua Bento Lisboa), 23 anos, ex-estudante, professor e lutar de jiu-jitsu, etc.

REPÓRTER — Quando começou a lutar? — **GRACIE** — aos 2 anos. — Qual sua emoção mais forte? — **O vale-tudo com Cirandinha no Vasco, em 53.** — **Pratica outro esporte?** — **Jogo futebol na praia, com os Cobrinhas do Leblon.** — **Torce por algum clube?** — **Fluminense.** — **Aceitou o desafio de Valdemar?** — **Sim: para o jiu-jitsu no dia 30 de setembro.** — **Espera vencer?** — **Se êle não fugir eu ganho a luta.** — **Valdemar é invencível no vale-tudo?** — **Nem no vale-tudo, nem em nada.** — **Já está preparado?** — **Já comecei meu programa: treinos, comer bem, dormir cedo.** — **Tem alguma mania?** — **Sou teimoso: quando começo uma coisa quero ir até o fim.** — **Qual a vedette nacional que aprecia?** — **Virginia Lane.** — **E no cinema internacional?** — **Marilyn Monroe.** — **Quando casar, que qualidades quer para sua mulher?** — **Fidelidade e compreensão.** — **Qual o mais completo atleta nosso?** — **Ademar (Ferreira).** — **E o melhor cantor?** — **Silvio Caldas.** — **Já ganhou na loteria?** — **Não tenho sorte.** — **Qual a mulher mais bonita que já viu?** — **Outro dia vi uma desconhecida na rua que me deixou de queixo caído.** — **Quais as coisas que o chateiam?** — **Ver o adversário fugir à luta, e esperar condução.** — **Qual o lutador que admira?** — **Kimura (faixa preta de 7.º grau).** — **Tem algum plano?** — **Gostaria de lutar na Europa. Já recebi convites (Itália e Estados Unidos) mas a Academia do titio não me dá tempo.** — **Gostaria de viver noutra epoca?** — **No tempo dos gladiadores com a experiência do jiu-jitsu que tenho hoje.**

CRISE DE CARNE EM PÔRTO ALEGRE

PORTO ALEGRE, 30 (Serviço especial de A NOITE) — Foi registrado um verdadeiro colapso no abastecimento de carne à cidade de Porto Alegre. A população está convencida de que não se justifica a majoração de preços, porque sabe que os campos acham-se repletos de gado.

Os Frigoríficos nacionais retiraram-se do mercado, cumprindo a ameaça de não mais fornecer carne se não fôsse concedido o aumento de preços. Por outro lado, o Instituto de Carnes declarou a existência de grande abastecimento, mas não está capacitado para suprir os açougues

No Rio, um jornalista norte-americano

O jornalista Duncan Aikman, presentemente escrevendo para a revista Collier's, encontra-se no Rio colhendo material para uma série de artigos que deverá ser divulgada por aquela publicação norte-americana.

O sr. Aikman está realizando uma pesquiza sôbre as condições dos negócios na América Latina. Antes de chegar ao Brasil, já havia visitado o Peru, Equador, Chile, Argentina e Urugual. Sua permanência no Rio será até 30 de julho, quando seguirá num Clipper da Pan American com destino a Caracas.

MILITA DEL PILAR NA REDAÇÃO DE "A NOITE"

Milita del Pilar, em nossa redação

Esteve em visita à nossa redação a jovem e simpática artista portuguêsa Milita del Pilar.

Cantora de variado e interessante repertório do folclore de seu país, fadista de voz atraente, Milita del Pilar é também interessada no trabalho cinematográfico, tendo atuado no elenco de "Coração sem Rumo", filme de colaboração luso-brasileira.

Perguntada pela nossa reportagem sôbre as suas impressões de nosso país, disse-nos Milita del Pilar:

— Nós, portuguêses, consideramos êste país como uma extensão de nossa própria terra. Aliás, depois que foi assinado o recente Tratado de Consulta e Amizade, pràticamente nos achamos aqui com os mesmos direitos que temos em Portugal e que ali cumprimos, de coração, aos nossos irmãos brasileiros.

No tocante ao setor que particularmente me interessa — o setor artístico — minha admiração é imensa pelo talento, vivacidade, originalidade da música e da interpretação que, cada dia, descubro nêste país. Não cito nomes com medo de esquecer involuntàriamente algum de merecimento. Mas o rádio, o jovem cinema, o teatro moderno do Brasil honram já à altura de vosso povo, de nosso povo, de nossa raça.

Espero poder incorporar-me às equipes dêsses valorosos artistas brasileiros, contribuindo com minha modesta parcela de entusiasmo para o progresso das relações luso-brasileiras, e da arte de nossa pátria comum, que é o mundo de língua portuguêsa.

Néste sentido tentarei obter contratos nas estações de rádio e nos locais finos da vida noturna para divulgar cada vez mais o fado português.

A NOITE
PÁGINA 6
RIO, 30/7/1955

NOTÍCIAS RELIGIOSAS

Imagem de Cristo Crucificado

Esculpida em cedro do Paraná, esteve exposta à veneração pública, na praça do Congresso, bela imagem de Cristo Crucificado. O primoroso lavor de arte cristã é da lavra do escultor José Moser, de Peabiru, Estado do Paraná. Aos pés do Crucificado encontraram-se os três irmãos Moser: José, Simão e Miguel — os quais, tendo seguido carreiras diferentes — escultura lavoura e sacerdócio — e residindo em diferentes Estados se encontraram, após longa ausência no Congresso Eucarístico.

Os Homens da Ação Católica

Realizaram-se as sessões de estudos para homens, no auditório do ministério da Educação, sob a responsabilidade da Ação Católica dos Homens, nos dias 20, 21 e 22 às 15 horas. Presidiu-as os bispos de Marília, Estado de São Paulo, D. Hugo Bressane de Araujo, D. Avelar Brandão, bispo de Petrolina e D. Eliseu Mendes, bispo de Mossoró.

Os temas foram os seguintes: — "A Eucaristia e a chefia do lar", magistralmente desenvolvida pelo Dr. José Ferreira de Souza: "Vida Eucarística do Pai de Família, exposto pelo Dr. Antonio de Queiroz Filho, de São Paulo, com inexcedível brilho e objetividade e "O lar eucarístico, fermento cristão no ambiente social", pelo Dr. Jurandir Picanço, do Ceará, que apresentou esquemas ilustrativos sôbre vários dos pontos focalizados.

Após cada exposição dos relatores, as conclusões eram levadas ao plenário, que, com inusitado interêsse e demonstração de pleno conhecimento da matéria discutia, ora divergindo dos meios propostos para se atingir os fins, apresentando subsídios valiosos, ora reforçando-os. O entusiasmo da apresentação e defesa das diversas teses, trouxe o auditório sempre atento, preso aos debates.

Singular foi o brilho com que peregrinos de diversos pontos do Brasil e do estrangeiro, advogados, médicos, professores, trabalhadores de diversas categorias, apresentavam subsídios característicos de cada região todos nivelando-se no mesmo ideal a atingir: a recristianização da família pela Eucaristia.

Vários delegados estrangeiros como argentinos, uruguaios, chilenos, etc., além de depoimentos valiosos, deram notícias sôbre os vários movimentos das equipes familiares, variação do que já se faz em São Paulo e ora se inicia no Rio.

APÊLOS

Velhinha paralítica e doente

Rosa de Oliveira, de 76 anos, residente na rua Angélica, 270, Olaria, encontra-se passando privações e muito doente, não tendo ninguém que a ampare nessa situação. Além disso, é paralítica de um braço e não pode trabalhar.

Por isso, a pobre velhinha espera merecer a piedade das pessoas generosas.

Precisa de máquina de costura para ganhar a vida

Alaide Cerqueira Menezes, residente à rua Henrique Ferreira, 131, em Bento Ribeiro, sendo costureira, deseja obter uma máquina de costura para [illegible] e assim manter-se, está fazendo necessidade. Nêsse sentido, faz um apêlo às almas caridosas.

Vive na mais completa miséria com três filhinhos

Fany Ribeiro é uma pobre mulher que vive com seus três filhinhos na mais completa penúria. Mal alimentados, sem agasalhos e sem conforto, as crianças se encontram atacadas de pneumonia e sem recursos para se medicarem.

Nesta dolorosa situação, Fany Ribeiro, que reside no Parque Proletário n. 2, grupo 8, casa 3, no Caju, apela para as almas caridosas.

Qualquer donativo pode ser enviado para esta redação, 3.º andar, portaria.

Quer arranjar um barracão para morar

A velhinha Braulia Costa Gravata, de nacionalidade portuguêsa, com 75 anos de idade, mora na Estrada da Rocinha n. 1, num velho barracão que está caindo. Acontece ainda que próximo ao seu barracão estão fazendo uma construção que ameaça derrubar a sua moradia.

Assim, a septuagenária precisa mudar-se e deseja arranjar um canto qualquer onde possa acabar os seus dias.

Quem quer auxiliar a pobre velhinha?

SOCIEDADE NACIONAL DE AGRICULTURA

Encerra-se hoje o prazo para entrega dos trabalhos dos veterinários e agrônomos diplomados em 1954 que se inscreveram como concorrentes ao prêmio "Ennes de Souza, instituído pela Sociedade Nacional de Agricultura.

Até às 17 horas do referido dia poderão ser entregues na Sociedade Nacional de Agricultura, Avenida General Justo 171-2.º andar, os trabalhos regularmente inscritos.

NOTÍCIAS DE PORTUGAL

(Helena de Lima — correspondente especial d'A NOITE)

PLANO DE SEIS ANOS

LISBOA, julho (Via aérea) - Inaugurou-se na Câmara Municipal de Lisboa, uma exposição de maquetes, gráficos, estatísticas e fotomontagem sôbre o "Plano de Seis Anos", em que ocupam lugar de relêvo as obras na Ribeira de Alcântara e a urbanização da Encosta do Restelo, salientando-se o que elas representam para a valorização daquelas zonas citadinas.

Não menos interessante é a antevisão dos estudos que estão sendo realizados para a transformação do perfil transversal da Avenida da Liberdade. Através dêles nos é dada uma idéia aproximada de como ficará aquela artéria de Lisboa; além do embelezamento de tôda a sua vegetação, contar-se-á com a valorização urbanística dos prédios, sendo o primeiro exemplo o novo edifício do Hotel Tivoli.

Demonstra-se, assim, que a renovação de Lisboa continua na ordem do dia dos serviços municipais.

—:::::—

Também o govêrno está interessado nessa obra de renovação e alindamento da cidade. Para isso, convidou o arquiteto francês Jacques Carlu, primeiro "Grand Prix" de Roma e arquiteto-chefe conservador do Palácio Chaillot de Paris e dos museus nele integrados, para, em colaboração com o arquiteto Luiz Cristino da Silva e em contacto com os serviços do Estado e da Câmara Municipal de Lisboa, elaborar o estudo urbanístico de tôda a zona marginal de Belem, compreendida entre a praça Afonso de Albuquerque e Pedrouços, numa extensão de cêrca de dois quilômetros, incluindo, assim, o emolduramento condigno do Mosteiro dos Jerônimos. Nesse estudo será considerada a localização do Palácio e Museu do Ultramar, Museu da Marinha e Instituto Superior de Estudos Ultramarinos, instalações definitivas para os Desportos Náuticos e, junto da muralha, a construção, em materiais definitivos, do grandioso Monumento dos Descobrimentos que, em 1940, figurou na Exposição do Mundo Português.

REFINARIA DE PETRÓLEO EM ANGOLA

A certeza da existência de petróleo em Angola continua a despertar grande regozijo na população. Esse regozijo aumentou ao saber da notícia de que o governador geral deu parecer favorável à construção imediata de uma refinaria, pela Companhia dos Combustíveis do Lobito, que vai realizar uma assembléia geral para aumento do capital em mais de 200.000 contos, a fim de cobrir as despesas do novo empreendimento.

TRÊS NOVAS ESCOLAS TÉCNICAS

O "Diário do Govêrno" publicou um decreto pelo qual são criadas duas escolas técnicas profissionais em Matozinhos e Castelo Branco, e é transformada em escola técnica a atual Escola Prática de Agricultura de Alcobaça.

ACADEMIA DE CIÊNCIAS

A Academia de Ciências, na sua reunião extraordinária da Classe de Letras, e sob a presidência do Dr. Julio Dantas, elegeu como sócio o acadêmico brasileiro Carneiro Leão, diretor da Faculdade Nacional de Filosofia da Universidade do Brasil, membro da Academia Brasileira de Letras e do Instituto de França e doutor "honoris causa" pela Universidade de Paris.

O general Teixeira Botelho fêz o elogio do novo sócio correspondente, na ausência do presidente da Classe de Letras, prof. Carneiro da Mata.

NOVO BLOCO CIRÚRGICO

Na Ordem Terceira do Carmo, no Pôrto, foi inaugurado moderno bloco cirúrgico, depois de profundamente remodeladas e devidamente apetrechadas a antiga sala de operações, as salas de anestesia e tratamento, instalada a seção de esterilizações, o laboratório de análises extemporâneas e convenientemente montado o arsenal cirúrgico, que há muito tempo necessitava de instalações adequadas.

PROLAR S.A.
O SIMBOLO DA SEGURANÇA ECONOMICA

RESULTADO DOS SORTEIOS PARA TODAS AS SERIES

JULHO DE 1955

PREMIOS

1.º — 27971	4.º — 71309	7.º — 09662	10.º — 62971
2.º — 27141	5.º — 41309	8.º — 09827	11.º — 27970
3.º — 71141	6.º — 41662	9.º — 62827	12.º — 27972

INVERSÕES

Do — 1.º	Do — 2.º	Do — 3.º	Do — 4.º
27917	27114	71114	71390
27791	27411	71411	71039
27719	—	—	71093
27197	—	—	71930
27179	—	—	71903

Do — 5.º	Do — 6.º	Do — 7.º	Do — 8.º
41390	41626	09626	09872
41039	41266	09266	09287
41093	—	—	09278
41930	—	—	09782
41903	—	—	09728

Do — 9.º	Do — 10.º	Do — 11.º	Do — 12.º
62872	62917	27907	27927
62287	62791	27790	27792
62278	62719	27709	27729
62782	62197	27097	27297
62728	62179	27079	27279

Diretor-Presidente: M. do N. Vargas Netto
Fiscal do Govêrno: Arménio Cruz

QUEIRAM INFORMAR SÔBRE ESTES PLANOS
NOME _____
ENDEREÇO _____
CIDADE _____

MATRIZ Rua 7 de Setembro, 99 RIO DE JANEIRO

A CONSAGRAÇÃO DO BRASIL AO SAGRADO CORAÇÃO DE JESUS

A perfeita constitucionalidade do ato dos poderes públicos — Nos regimes democráticos tem de prevalecer a vontade da maioria popular — A lição do Senado norte-americano, do presidente William Taft e de Ruy Barbosa — Como falou a A NOITE o professor **Alfredo Balthazar da Silveira**, ex-vice-presidente do Conselho Secional da Ordem dos Advogados do Brasil, líder católico e reputado constitucionalista

Tendo sido impugnado, por elementos não católicos, como inconstitucional, o ato dos poderes públicos, consagrando, no XXXVI Congresso Eucarístico Internacional, o Brasil ao Sagrado Coração de Jesus, A NOITE procurou ouvir a respeito o professor Alfredo Balthazar da Silveira, catedrático do Instituto de Educação, ex-vice-presidente do Conselho Secional da Ordem dos Advogados do Brasil, e ex-vice-presidente do Instituto dos Advogados. Reputado constitucionalista, homem de imprensa e líder católico, pertencente ao Conselho Superior da Sociedade de São Vicente de Paulo e à Associação dos Jornalistas Católicos, assim se expressou o conhecido advogado e educador:

— A consagração do Brasil ao Sagrado Coração de Jesus não pode ser considerada uma infração do texto constitucional, bem que vigore, entre nós, a separação do Estado e da Igreja, uma vez que, nos regimes democráticos, têm de prevalecer a vontade da maioria popular; e como ficou demonstrado, nas comemorações inesquecíveis do derradeiro Congresso Eucarístico Internacional, o sentimento católico do nosso povo não pode ser contrafutado por exegetas improvizados. Por que opôr barreiras aos justos anseios da nação, torturada, durante muitos anos, por um laicismo pernicioso, dentro do qual se ocultava a mancebia do positivismo com a maçonaria o que justificava verdadeiros atentados à consciência católica do povo brasileiro?

Por que arrancar do coração das crianças, com conhecimento de causa imperecíveis verdades, objetivamente observadas, conscientemente, acautelam os países perversivos efeitos da delinqüência juvenil, que é engrossada pelos que se criaram no ateísmo e presenciaram, ainda, na própria morada, cenas degradantes, que as corromperam, por que ímpios eram os seus protagonistas? Que se pode aguardar de dirigentes, de legisladores, de magistrados, de militares, de professores, de jornalistas, de médicos, de comerciantes, que não atendem aos preceitos da moral cristã e agem consoante as dolorosas exigências da sensualidade?

Se falece ao Estado a atribuição de impor um credo aos cidadãos, pois a liberdade de pensamento não pode ser restringida, também lhe não é assegurada a competência de desconhecer e desprezar a opinião religiosa dos seus conterrâneos, criando-lhes óbices ao seu culto público e, por conseguinte, merecem ser relembradas as palavras do saudoso cardeal Dom Sebastião Leme, pronunciadas no encerramento do Congresso de Cristo-Redentor: "Ou o Estado reconhece o Deus do povo, ou o povo não reconhecerá o Estado".

Realmente, é incompreensível que alguns adversários da nossa imparagonável religião se julguem ofendidos, nos seus princípios, quando, pelas altas autoridades públicas, são tributadas merecidas homenagens ao Catolicismo, sob cujo benéfico influxo, o nosso amado Brasil se tem desenvolvido. E quando o Senado americano convidou o Eminentíssimo cardeal Spellman para orar, no início das suas atividades, não se ouviu nenhum protesto e a acolhida carinhosa, que êle teve, era o sinal de educação cívica. O presidente William Taft a despeito das suas crenças, mandou celebrar solenes exequias em templo católico pela alma do embaixador Joaquim Nabuco, assistindo-as com a Exma. espôsa, todo o ministério, diplomatas, militares graduados, enquanto o maçon Nilo Peçanha não quis encomendar missa de sétimo dia pelo repouso da alma do presidente Afonso Pena, invocando bolorentas razões, destruídas pelo egrégio Rui Barbosa: — "Se tôdas as confissões, ou religiões fundadas nos princípios fundamentais do Cristianismo, sentenciou o conspícuo Pedro Lessa, têm direito a uma proteção igual, nunca se poderá censurar o legislador, que, respeitando o princípio da igualdade, propugnar, entre nós, o desenvolvimento do catolicismo, porquanto devemos dizer dêle o que do cristianismo, em geral, repetem, frequentíssimamente, todos os bons publicistas norte-americanos: "se não é hoje a nossa religião oficial, ou legal, é inquestionavelmente, a religião nacional do Brasil" (Dissertações e Polêmicas, págs. 23 e 24).

"Sem o Cristo, pontificou o preclaro Rui Barbosa, vão-se os homens como fôlhas sêcas das árvores na continuidade estéril das quedas, no irremediável de seu termo silencioso; sem a crença no Salvador os pais geram para a morte e as mães amamentam para o túmulo. Fora Cristo a sorte dos povos é definguirem-se porque não têm fé e não sentem a redenção do Ressurgido que não é o Evangelho das almas regeneradas, nas a boa nova das nações fortes". De Temístocles Cavalcanti — ilustre jurista — é o seguinte pronunciamento: "E' fora de contestação, entretanto, que esta política (liberdade religiosa) não exclui a inclinação por uma religião que seja realmente a expressão do sentimento de uma grande maioria. Constitui mesmo um bom sentido da liberdade e a expressão de uma orientação democrática, que não pode ser desprezada em uma coletividade bem organizada". (Princípios Gerais de Direito Público, pág. 148).

O dispositivo constitucional, que estabeleceu a liberdade de cultos, não pode ser equiparado a um dique ao progresso da fé católica de um povo, nem tampouco às manifestações públicas de sua franca religiosidade. Não é não, cabendo à administração pública facilitar todos os meios tendentes a fortalecer a fé dos seus governados, pois, no entender do insuspeito Taine — "bem se pode avaliar a influência do Cristianismo nas nossas modernas sociedades; é êle que traz o pudor, a doçura, a humanidade e que, entre nós, conserva a honradez, a boa fé e a justiça".

A obrigatoriedade de professar um culto é que feriria o texto constitucional brasileiro, porquanto arrebataria do cidadão a faculdade de observar uma crença transmitida pelos seus maiores e aceita pela sua razão; porem, o acatamento pleno às inequívocas demonstrações católicas de povo brasileiro não postergará a liberdade de cultos, vez que aos governantes não é lícito sobrepor o sectarismo rançoso, no qual se acostam interpretações cavilosas às convicções dos governados.

Somente a fé inquebrantável na misericórdia do Divino Coração, robustecida pela comunhão frequente, desperta a verdadeira fraternidade entre os homens; portanto, assemelha a um ato impatriótico qualquer oposição à devoção ao Sagrado Coração de Jesus.

O professor Balthazar da Silveira em palestra com o redator de A NOITE

Telefone para CARIOCA-REPORTER: 43-3349

Preço par de passagens para Teresópolis

Os preços das passagens para Teresópolis baixaram, nos trens da Central do Brasil, para CR$ 40.00 na 1ª clásse e para CR$ 20.00 na 2ª classe, sendo de CR$ 70.00, o preço do bilhete de ida e volta em 1ª classe — informou o Ministério da Viação à Câmara Municipal de Teresópolis, que comunicara ao govêrno federal haver aprovado um voto de protesto contra a elevação de preços, anteriormente realizada pela Central.

NOVO SALÃO DE ARTE MODERNA

Será inaugurado, dentro de alguns dias, o IV Salão Nacional de Arte Moderna, em recinto próprio, devidamente aparelhado pelo Ministério da Educação e Cultura.

O juri de seleção, constituido pelos senhores Firmino Saldanha, Antonio Bento e Onório Peçassa, está concluindo a triagem dos trabalhos recebidos, tanto do Distrito Federal, como de vários outros Estados, para a concessão de prêmios de viagem ao Estrangeiro e de viagem a Paris no valor de quinhentos dólares mensais, durante dois anos, para pintor, gravador, arquiteto ou escultor.

O trabalho dos intelectuais catolicos

O livro, maior instrumento de cultura — Inspirados nas linhas do Livro Sagrado — O PEN Clube em visita à Exposição do Livro Católico

Os membros do PEN Clube desta capital estiveram em visita à Exposição do Livro Católico, instalada ao ensejo do XXXVI Congresso Eucarístico Internacional no Edifício Esso. Os visitantes percorreram detidamente os mostruários, em que figuram publicações não só de editores nacionais, como de numerosos países do novo e velho mundo. Na ocasião, o escritor Américo Jacobina Lacombe, membro do PEN Clube e diretor da Casa de Ruy Barbosa, pronunciou um discurso, no qual acentuou:

— O Congresso Eucarístico foi, antes de tudo, eloquente e indiscutível manifestação de fé do povo brasileiro e de vigor da Igreja Católica no mundo inteiro. Mas foi, também, uma revelação, aos estranhos, da imensa atividade cultural da Igreja — marca de sua história desde os primeiros momentos de existência.

Nenhum instrumento de cultura tem, até hoje, papel superior ao do livro. Até hoje, porque não podemos prever o que nos reserva o progresso material moderno no terreno dos meios de comunicação, onde aliás, a Igreja se tem revelado, como no seu passado, pioneira resoluta.

No terreno do livro, porém, o que tem realizado o labor dos intelectuais católicos é algo de assombroso. Tôda a propagação do cristianismo girou, afinal, em tôrno de um livro, "o livro dos livros", a mais disseminada de tôdas as produções tipográficas em cujas páginas se guardam os mais sublimes reflexos do plano divino através da inteligência humana.

O livro continuará a ser uma arma eficiente na propagação da fé — eis o que nos diz eloquentemente esta exposição, reveladora do alto grau de cultura artística e técnica em que se desenvolve a pregação da Igreja.

Pôrto Alegre sem trigo

PORTO ALEGRE, 30 (Especial A NOITE) — O presidente da COAP, Mário Gomes da Silva, telegrafou ao senhor Olmiro Amado, recentemente nomeado diretor do Serviço de Expansão do Trigo, pedindo urgência para a remessa das quotas do Rio Grande, ou o adiantamento de outras, para evitar que a cidade fique sem pão.

a RÁDIO NACIONAL do Rio
em cadeia com a
RÁDIO NACIONAL DE SÃO PAULO
Apresenta todos os sábados
das 22,40 às 2 hs. da manhã

CORTESIA DOS
TECIDOS
BANGÚ

"Desfiles Bangú"

BANGU

Animação de — RIBEIRO MARTINS

O PRESIDENTE DO TOURING CLUB DE FRANÇA NO BRASIL — Retribuindo as gentilezas recebidas da sociedade congênere brasileira e em sinal de regozijo pelo êxito da Peregrinação Francesa ao XXXVI Congresso Eucarístico Internacional, o presidente do Touring Club de França, sr. André Defort e sra. Defort, ofereceram, a bordo do paquete "Provence", na véspera da partida do navio para a Europa, uma recepção e almôço à diretoria do Touring Club do Brasil e altas autoridades do nosso país. Tomaram parte do almôço, além dos ilustres anfitriões, o cel. Berilo Neves 1º vice-presidente do Touring Club, Ary de Almeida e Silva, 2º vice-presidente e sra. Américo Rodrigues, diretor 1º secretário e sra. Arnaldo Ballesté, diretor social e sra. Og de Almeida e Silva, diretor 2º secretário e sra., Edmundo de Miranda Jordão, Bento Dias Pereira, José de Miranda Jordão, diretores, Edgard Chagas Doria, secretário geral da mesma entidade, Gabriel Nikiana, diretor da Cia. Comercial e Marítima S. A., sr. cap. Raymond Réginier, comandante do "Provence" e Emiliano Cavaleante Sidrin, guarda-mór da Alfândega do Rio de Janeiro. Ao champagne, o sr. André Defort saudou, em belas palavras, a diretoria do Touring Club do Brasil, tendo respondido, em francês, o sr. Edmundo de Miranda Jordão, em nome dos homenageados. Na gravura, grupo feito durante o coquetel.

ÚLTIMOS DIAS! ÚLTIMOS DIAS!

"RECORD" MUNDIAL DE JEJUM E TORTURA:

93 dias JEJUADOS

SILKI

DEITADO SOBRE PREGOS!

CERCADO DE SERPENTES

RECORDISTA BRASILEIRO E SUL AMERICANO!

7 dias A JEJUAR

Vejam DIA E NOITE na sobre loja do EDIF. CINEAC

Diminuição do impôsto sôbre café na Alemanha

BONN, 29 (AFP) — A questão de uma nova diminuição do Imposto sôbre o café na Alemanha Ocidental poderá ser reconsiderada no fim do corrente ano, declarou, hoje, um porta-voz do Ministério Federal da Economia numa entrevista à imprensa.

O mesmo porta-voz precisou que atualmente o consumo anual de café no território da República Federal atinge a 2,2 quilos por habitante contra 3 quilos antes da guerra. Desde o começo do corrente ano, as compras de café se elevaram a 366 milhões de marcos.

No que concerne à licença que acaba de ser dada pelo Ministério da Economia para a compra de café transitando pelos países da OECE que está cotado nas marcados o têrmo de Rotterdam e de Amsterdam, o porta-voz recordou que uma primeira autorização relativa a 30 milhões de marcos havia sido publicada no "Jornal Oficial" de 26 do corrente. Salientou que essa autorização não se estende ao café procedente da Guatemala porque a República Federal ainda não importou café dêsse país em razão das dificuldades até agora levantadas pela questão dos bens alemães. No entanto, acrescentou, as importações de café da Guatemala, que é de excelente qualidade, serão admitidas a partir da nova colheita.

A NOITE
PÁGINA 7
RIO, 30/7/1955

Engenheiros e técnicos da Siderúrgica Nacional viajam para os Estados Unidos

Os srs. José Fontes Drumond, Nelson Batista de Oliveira, Marcio Cardoso van der Put, Pedro Silva, Arlindo de Souza, João Batista de Paula e João Marques da Fonseca, engenheiros e técnicos da Companhia Siderúrgica Nacional, deixam o Rio de Janeiro hoje, sábado, viajando pelo avião da Braniff Airways com destino a Pittsburgh, na Pennsylvania, para um estágio nas usinas da United Steel.

DEBATE BRASIL-COLÔMBIA

Chegará as 20,30 horas de sexta-feira, dia 5 de agosto, no Aeroporto Internacional do Galeão a delegação colombiana que vem tratar no Brasil de problemas de interesse vital para o comércio exportador do café. Essa delegação, chefiada pelo sr. Carlos Villaveces, ministro da Fazenda da Colombia, que viaja acompanhado de sua esposa, é constituida pelos senhores Manoel Mejia, presidente da entidade máxima dos cafeicultores colombianos, e Rodrigo Llorente, secretário do Banco de Café. Os delegados chegarão ao Rio em avião da «Braniff» prefixo PN-603.

As conversações, segundo apuramos junto às fontes oficiais terão inicio segunda-feira dia 8.

JORNALISTAS INAUGURAM NOVA LINHA DA "VARIG" — Integrando um grupo de jornalistas patrícios, dentre os quais faz parte o Sr. Herbert Moses, presidente da Associação Brasileira de Imprensa, viajou, com destino aos Estados Unidos, nosso companheiro Lincoln Massena, redator-secretário de A NOITE. O embarque foi dos mais concorridos, verificando-se a presença de inúmeros colegas de redação e pessoas amigas. A caravana seguiu em um aparelho da VARIG, que está inaugurando a linha Rio de Janeiro-Nova Iorque. Deverá permanecer nos Estados Unidos cêrca de uma semana. Na foto, três flagrantes do embarque

Mais de 500 caminhões produzidos no Brasil em 1954

Ultrapassados os limites de produção anterior — Lucros — A ajuda do Banco Nacional de Desenvolvimento Econômico — Produção de autopeças e de tratores

Durante o ano de 1954, a Fábrica Nacional de Motores produziu 531 caminhões Alfa Romeo, ultrapassando a produção do ano de 1953 que foi de 373 unidades. Tendo em vista adaptar o veiculo às condições de utilização nas estradas brasileiras, vários e importantes melhoramentos foram introduzidos no novo modêlo: aperfeiçoamentos no "chassis" e no motor, colocação de freios a ar, reforço de diferencial, aperfeiçoamento nos comandos da caixa de mudanças, robustecimento do quadro do "chassis", além de melhorias no funcionamento da bomba injetora.

RESULTADO FINANCEIRO

A intensificação dos trabalhos da Fábrica Nacional de Motores deu como resultado, no ano de 1954, um lucro de mais de 53 milhões de cruzeiros. Havia, porém, dos exercícios anteriores, um prejuizo acumulado de 80 milhões de cruzeiros. No fim do atual exercicio, entretanto, se fôr mantido o atual ritmo de atividades, conseguirá a Fábrica, apresentar lucros reais, pois o incremento do seu programa industrial já permitiu que os resultados obtidos ao fim do primeiro trimestre de 1955 quase equivalentes aos resultados de todo o ano de 1954.

AJUDAS

Dois motivos principais podem ser apresentados, como responsáveis por esta modificação na FNM: de um lado, a ajuda financeira proporcionada pelo Banco Nacional de Desenvolvimento Econômico; de outro, a reação favorável de todos os empregados da Fábrica, diante da nova política social que ali foi posta em prática.

VOLUME DE VENDAS

O volume de vendas de caminhões, durante 1954, embora se tenha concentrado praticamente no segundo semestre, atingiu ao montante de 198 milhões de cruzeiros, superando em 20 milhões o valor do melhor exercicio antecedente. Os caminhões ocupam a posição mais saliente no movimento geral de vendas, contribuindo com a quota de 81%. O movimento de vendas de autopeças atingiu a 26 milhões, representando quase o dôbro do volume registrado em 1953.

PRODUÇÃO DE TRATORES

Quanto ao programa industrial do trator, houve certo atraso na sua realização em face da falta de funcionamento armônico e coordenado entre várias entidades interessadas no assunto. Já agora, porém, é possivel anunciar o cumprimento da primeira etapa do contrato firmado com a Fiat, numa operação comercial de importação de 1.000 unidades, adquiridas pelo Ministério da Agricultura. Algumas providências postas em prática, sob a inspiração do gabinete militar da presidência da República, deverão alcançar a indispensável coordenação das diversas entidades ligadas ao problema, de modo a promover a instalação definitiva da industria do trator nacional, cujas consequências, em benefício da economia do país, serão bastante benéficas, porque o plano de nacionalização do trator poderá ser realizado em apenas três anos.

REGRESSA AO RIO O "CUSTODIO DE MELO"

Coroada de pleno êxito a viagem inaugural da linha do Prata — Fala a A NOITE o comandante daquele transporte da nossa Marinha de Guerra, capitão de M. G. Luiz Clóvis de Oliveira

O cônsul geral do Brasil na Argentina e outras autoridades no camarote do comandante do «Custódio de Melo», quando o foram cumprimentar, à chegada do navio a Buenos Aires

Regressou hoje, pela manhã, ao Rio, o novo barco da nossa Marinha de Guerra, "Custódio de Melo", agora em serviço de transportes mercantes. Tendo atracado no armazém 12 do Cais do Porto.

Do que foi a viagem dêsse navio à capital portenha já demos pormenorizada notícia, através do nosso enviado especial, que registrou todos os acontecimentos que se verificaram na referida capital.

Durante as duas semanas em que o o "Custodio de Melo" permaneceu no pôrto de Buenos Aires, foi a sua oficialidade alvo das mais expressivas homenagens, não só por parte de seus colegas da Marinha argentina, de elementos representativos do nosso mundo diplomático e naval, como pela prestigiosa colônia brasileira ali radicada.

Falando a A NOITE, acêrca dessa viagem, coroada de completo êxito, sob todos os pontos de vista, disse o comandante do "Custodio de Melo", capitão de mar e guerra Luiz Clovis de Oliveira, pouco antes de entrar na barra aquêle barco da nossa Marinha:

— O navio sob meu comando inaugurou a linha de serviço de transportes marítimos para Buenos Aires, levando madeira de Porto Alegre e trazendo da Argentina 3.500 toneladas de trigo destinadas à COFAP.

O fato de um navio de bandeira brasileira ser empregado numa linha internacional redunda em economia de dívidas-ouro, no transporte de mercadorias importadas do estrangeiro. Esta é, pois, uma vantagem inestimável, a ser observada, não só sob o ponto de vista econômico como comercial do país, embora as mercadorias transportadas não sejam de frete elevado e, de certo modo, compensador.

ESTREITAMENTO DE RELAÇÕES ENTRE MARINHEIROS

— Além dêsses dois aspectos — continua o comandante Clovis de Oliveira — temos a considerar a oportunidade que se apresenta para os marinheiros da Marinha de Guerra do Brasil de entrarem em contato e melhor conhecerem os seus camaradas da Marinha de Guerra argentina. Essa oportunidade é ainda mais relevante no que tange à aproximação com os oficiais que servem na Division de Transportes Navales, cujos elementos estão empenhados em idêntico serviço, não só nas costas argentinas, mas também nas do Brasil, onde mantêm atividades bastantes intensas entre os nossos portos, inclusive os do Norte. Os referidos oficiais e os que servem na Zona Navale del Plata, destacando-se entre êles o contra-almirante Izquierdo Brown, ex-adido naval argentino no Brasil, demonstraram grande interêsse pelos serviços do S. T. da nossa Marinha de Guerra e cumularam de gentilezas e atenções a todos do "Custodio de Melo", durante sua permanência em Buenos Aires.

DEFERÊNCIA PARA COM O BRASIL

Por uma especial deferenciaa, dispensaram ao nosso navio tratamento de vaso de guerra, a despeito do caráter comercial da missão que nos levava à Argentina. Tal fato facilitou, de certo modo, a nossa tarefa, principalmente considerando-se a circunstância de tratar-se de uma viagem inaugural, onde, naturalmente, alguns detalhes de caráter comercial deveriam ser ainda estabelecidos.

HÁ MUITO NÃO IA À ARGENTINA UM NAVIO DA NOSSA MARINHA DE GUERRA

Depois de dar uma ordem, ao sua cabine de comando, prossegue o capitão de mar e guerra Clovis de Oliveira:

— Devo salientar que, com exceção das viagens do navio-escola "Almirante Saldanha", que incluem em sua rota portos da Argentina, há muitos anos não ia àquela República amiga um navio de guerra do Brasil, de vez que com o desenvolvimento da navegação aérea as antigas viagens anuais de um dos nossos cruzadores a Buenos Aires, por ocasião ali dos festejos de 9 de julho, foram suspensas.

Assim, deixaram as belonaves da Marinha de Guerra brasileira de estar presentes às referidas cerimônias, q[illegible]ém de seu aspecto diplomático, [illegible] aos marinheiros brasileiros um contato bastante cordial com os seus colegas argentinos e com a sociedade portenha. Agora, porém, veio o "Custodio de Melo" reviver a antiga tradição, que, por feliz coincidência, teve lugar na semana dêste mês de julho.

ACOLHIDA MAGNIFICA À GUARNIÇÃO DO NAVIOS EM B. AIERES

Sôbre como foram recebidos os componentes da guarnição do navio, assim se manifesta o comandante do "Custodio de Melo":

— Com relação ao acolhimento que recebemos em Buenos Aires, é-me grato salientar a participação de S. Exa. o embaixador do Brasil, Sr. Orlando Leite Ribeiro, do cônsul geral do nosso país, Sr. Carlos Alberto Tomás Brande, do capitão de mar e guerra Helio Garnier Sampaio, do Sr. Epifanio Sica, diretor da Navemar S. A., agente do navio na capital portenha, e do Sr. Helio Guertzenstein, agente do Loide Brasileiro. Também nos cumularam de atenções e gentilezas figuras exponenciais da sociedade platina, presidentes de associações, entre os quais o do Yacht Club Argentino, que teve a amabilidade de nos considerar "sócios temporários" do aristocrático clube, durante a nossa permanência no porto, tendo-nos também cedido a sede do Yacht para a realização de um coquetel que oferecemos à sociedade de Buenos Aires, em retribuição às gentilezas recebidas.

FESTAS E EXCURSÕES PROPORCIONADAS À GUARNIÇÃO DO «CUSTODIO DE MELO»

Terminando as suas declarações a A NOITE, o comandante Luiz Clovis de Oliveira, que se impôs a todos pela finura do seu trato e a sua clara e culta inteligência, termina relatando o clima festivo sob que viveram durante duas semanas oficiais e praças do "Custodio de Melo", na capital portenha:

— O programa de festas organizadas constou de passeios a vários lugares, tais como: excursão fluvial pelo Tigre, passeio a Lujan e à Cidade Eva Peron, bem como coquetéis na Embaixada do Brasil, na residência do adido naval, comandante Sampaio, almôço aos oficiais da Division de Transportes Navales e feijoada oferecida à colônia brasileira radicada em Buenos Aires a bordo do "Custodio de Melo", noite brasileira no King's Club e, finalmente, coquetel no Ysteh Club Argentino, transcorrendo tudo, sempre, num ambiente de muita alegria e alta cordialidade entre brasileiros e argentinos.

—::—

Depois de descarregada uma parte do trigo trazido de Buenos Aires, o "Custodio de Melo" rumará, por êstes dias, para Paranaguá e dali para os portos desta capital e do norte.

Exportação de duzentas mil dúzias de ovos por mês

A quantidade ora em negociações representa o excesso da produção — Declarações do presidente da COFAP

Nota divulgada pelo gabinete do presidente da COFAP informou que, em virtude de a produção de ovos no país atingir todos os anos, de agôsto a dezembro, a niveis superiores às nossas necessidades provocando assim a baixa de sua cotação no mercado e trazendo, consequentemente, desestimulo ao produtor, já ser exportado um milhão de dúzias do produto.

A propósito, a reportagem ouviu o Sr. Américo Pacheco de Carvalho, presidente do órgão de tabelamento, o qual nos fêz as seguintes declarações:

— Antes de tudo, devo dizer que a exportação que agora se pretende fazer de um milhão de dúzias de ovos para o estrangeiro é uma medida essencial, principalmente para o produtor, porque êste precisa de ser estimulado. O que vai ser exportado não prejudicará de modo algum o abastecimento interno, porque representa o excesso do que produzimos. Como se sabe, de agôsto até desembro essa produção é muito superior às nossas necessidades de consumo. Descendo os preços da mercadoria a limites inferiores aos de seu custo real. [illegible] como é natural, um desânimo da parte dos produtores, muitos dos quais chegam, em tal situação, a abandonar as atividades granjeiras.

Produto especial

— Considero de real interêsse do país que nossa exportação de ovos venha a fazer-se, de agora em diante, todos os anos. Para tanto, precisamos de nos apresentar nos mercados estrangeiros com um produto especial, isto é, com ovos sem gala, de pêso superior a 50 gramas e limpos de origem, o que equivale dizer, limpos desde a postura, a fim de ser evitada a lavagem ou a raspagem da casca, o que, como se sabe, torna o produto vulnerável à ação do tempo. As negociações para a exportação já foram iniciadas pelas firmas interessadas e entre elas figuram cooperativas de produção. Somente os exportadores que conseguirem ovos selecionados poderão participar do negócio, visto que a autorização dos embarques dependerá de rigorosa vistoria do produto. Desde que nosso propósito é o de que o país continue a efetuar a exportação de ovos, sua ótima qualidade é condição primeira. Deve ser essa qualidade de acôrdo com o padrão internacional estabelecido.

Os primeiros embarques

— Espero que os primeiros embarques — disse, a seguir, o presidente da COFAP — sejam feitos em agôsto vindouro. Exportaremos 200 mil dúzias mensalmente, sendo assim os últimos embarques realizados no mês de dezembro. Até agora temos como prováveis compradores a Inglaterra e a Venezuela. Os entendimentos dos nossos exportadores estão sendo feitos principalmente com firmas dos dois países citados. O mercado venezuelano é um excelente comprador de ovos. Acho que devemos conquistá-lo e mantê-lo a todo custo. Compreendendo o interêsse do país nesse negócio, nosso govêrno tudo fará, ao que estou informado, para facilitar as tranzações.

O Sr. Américo Pacheco de Carvalho terminou suas declarações afirmando que já está providenciando no sentido de estocar em frigoríficos o excesso da produção. E' uma providência que reputa essencial para o bom andamento da transação ora iniciada.

Concurso para taquígrafo

Às 14 horas do dia 1º de agôsto, segunda-feira, na Diretoria da Taquigrafia, será feita a identificação da prova nº 2 (francês ou [illegible]). Os interessados deverão comparecer para tomar conhecimento das notas obtidas.

No dia mesmo mês, às 8 horas da manhã, em prosseguimento ao concurso, será realizada a prova de Geografia e História. As instruções para essa prova serão publicadas nos Diários do Congresso Nacional e Oficial, Seção I.

Fundação de novos [illegible]s no Amazonas

Para a realização de pesquisas sociais e econômicas no Amazonas, foi assinado convênio entre o Instituto Nacional de Imigração e Colonização e a Superintendência do Plano de Valorização Econômica da Amazônia, o qual assegurará o prosseguimento dos trabalhos iniciados naquele Estado. Esses estudos terão como objetivo a escolha de áreas convenientes à fundação de novos núcleos coloniais e o exame das condições atuais dos núcleos já existentes, bem como do processo de assimilação e aculturação dos alienigenas ali residentes. A execução do acôrdo ficou a cargo do Departamento de Estudos e Planejamento do INIC, que está orientando equipes especializadas nesses assuntos. Um grupo de técnicos em trabalhos de campo já iniciou suas atividades na Amazônia.

ECOS DO CONGRESSO EUCARISTICO INTERNACIONAL

MADRID, 29 (AFP) — "Para um coração de sacerdote que visita a América pela primeira vez minhas recordações se caracterizam por um profundo carinho para com aquele Continente que Deus deu como presente ao mundo, e por uma profunda preocupação em face da falta de equivalencia entre o grau de adiantamento material que aqueles países alcançaram e sua cultura e vida religiosa. Daí se deduz a importância extraordinária do problema sacerdotal da America Ibérica" — declarou, no seu regresso do Rio de Janeiro onde assistiu ao Congresso Eucaristico Internacional, o Bispo auxiliar de Madrid, Monsenhor José Maria Garcia Lahiguera.

O entrevistado, que falava ao jornal "YA", destacou o êxito do Congresso e a variedade dos temas que nele foram tratados; disse que seus atos fundamentais foram " as grandes comunidades de enfêrmos, menores e homens, a "Via Crucis" pela Igreja do Silêncio e o grande Pontifical de encerramento, durante o qual o povo inteiro do Brasil renovou sua consagração ao Sagrado Coração de Jesus".

Monsenhor Garcia Lahiguera lamentou a situação do Bispo Auxiliar de Buenos Aires, Monsenhor Tato, que "continua obscura e confusa", como ainda na Argentina. Na sua opinião essa situação não pode prolongar-se muito. Disse que sentiu enorme prazer em abraçar Monsenhor Tato, como símbolo dos martires, e monsenhor Rufini, como símbolo dos confessores.

No tocante à Conferência dos Bispos da América Latina, a que assistem também os Prelados espanhois de Bilbao e Calahora, disse o Bispo Auxiliar de Madrid: "Minha impressão e o sentimento de como é agudissimo o problema do clero e acompanho a grande esperança que há nessa Assembléia de que tanto espera o episcopado americano e que, junto com o fruto espiritual do Congresso, há de ser para o Brasil e para toda a América Latina uma data de histórica transcendencia. A Espanha sempre terá nessas coisas de interesse da América Ibérica participação importante.

História de chinelos

Viriato Corrêa

As horas amargas dos republicanos

Lembram-se os senhores de que, no momento em que Deodoro da Fonseca, no quartel general, ao depor o ministério Ouro Preto, deu voz de prisão a Ouro Preto? Lembram-se de que, por interferência de Floriano Peixoto, a ordem foi relaxada pelo próprio comandante das fôrças revolucionárias?

Logo que Deodoro, à frente das tropas, iniciou pela cidade a passeata da vitória, Ouro Preto apanhou o chapéu e tentou retirar-se para a sua casa. Mas não chegou a realizar o seu desejo. Oficiais do Exército, que se encontravam na Secretaria da Guerra, impediram-no de sair, recusando que êle fôsse vítima da agitação das ruas naquela hora flamante da revolução republicana.

Ouro Preto, por delicadeza, cedeu aos conselhos dos oficiais do Exército, pouco depois chegou o conselheiro Andrade Figueira, adversário político do chefe do govêrno e que, naquela hora amarga, vinha trazer ao adversário os protestos da sua solidariedade.

Os dois velhos políticos puseram-se a conversar. Ouro Preto mostrara a Andrade Figueira a cópia do telegrama que enviara ao imperador pedindo a demissão do gabinete. Figueira leu e releu o telegrama e disse depois:

— Meu caro visconde, perdoe-me, mas V. Ex.ª não devia proceder desta maneira. O seu dever obriga-o a dirigir-se à sua secretaria. E eu me ofereço para acompanhá-lo.

— Impossível conselheiro, já não sou ministro nem para despachar o expediente.

— Quem decide disto, retorquiu Andrade Figueira, não é V. Ex.ª e o imperador e o imperador ainda não deu a demissão que V. Ex.ª pediu.

Ouro Preto teimou.

O conselheiro não quis insistir e retirou-se. As duas da tarde. Ouro Preto inquieto, enervado, apanhou o chapéu e disse para dois ou três militares que palestravam na sala.

— Não há mais necessidade de eu ficar aqui.

Um dêles tentou contrariá-lo.

— É uma imprudência, senhor visconde.

— Pois seja. Aconteça o que acontecer eu aqui não fico a não ser pela violência.

E desceu as escadas em companhia de Afonso Celso, seu filho.

Ao entrar no carro teve uma dúvida. Para onde devia ir? para casa ou para o paço da cidade, a fim de encontrar-se com o imperador que, àquela hora, já devia ter descido de Petrópolis? Resolveu ir para a casa do seu cunhado Jorge Dodsworth, barão de Javari, à rua da Ajuda. Ficava assim perto do paço.

O carro rodou. As ruas estavam tranquilíssimas. Parecia que a cidade não se havia apercebido da profunda mudança política que se operara.

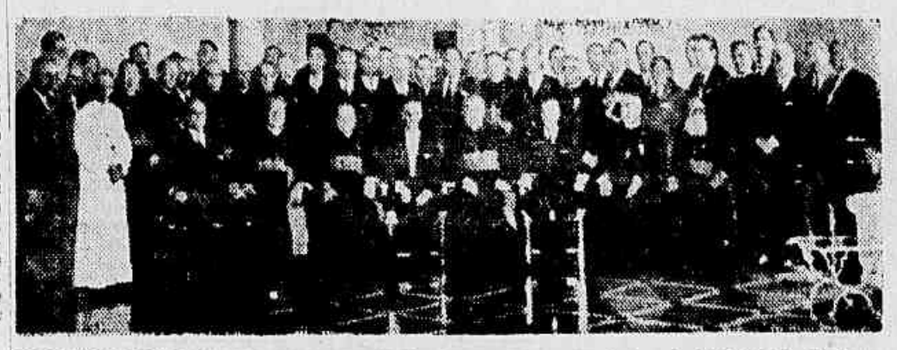

HOMENAGEANDO OS CARDEAIS E BISPOS ESPANHOIS assistentes do XXXVI C. E. I. de Rio de Janeiro, o Instituto Brasileiro de Cultura Hispânica ofereceu um almôço a que compareceram os cardeais de Santiago de Compostela e de Tarragona, arcebispos e bispos de nacionalidade espanhola, do Brasil (Amazonas), Espanha, Bolívia, Peru, Cuba, Honduras, China e Índia. Contou, ainda, o ágape com a presença do embaixador da Espanha, Sr. Tomas Suñer Terrer, do Magnífico Reitor, Sr. Pedro Calmon, professores, jornalistas espanhóis credenciados no Rio, e convidados outros. Falaram, oferecendo a homenagem, os Srs. Luiz Herreiro, secretário técnico, e Gustavo Barroso, presidente do Conselho do Instituto. Agradeceu o Sr. Cardeal de Tarragona. Na foto, um grupo de participantes

"CASA DO BRASIL NA UNIVERSIDADE DE PARIS"

Colocada a pedra fundamental pelo professor Paulo Berredo Carneiro — Terá seis andares e poderá abrigar cem estudantes

PARIS, 30 (A.F.P.) — O professor Paulo Berredo Carneiro, delegado permanente do Brasil na UNESCO, substituindo o embaixador do Brasil, Caio de Mello Franco, impossibilitado, e o professor Davy, reitor da Faculdade de Letras, substituindo o reitor Sarrailh, procederam hoje de manhã a colocação da pedra fundamental da "Casa do Brasil" na Cidade Universitária de Paris. Essa "Casa", que se erguerá na esquina do "boulevard Jourdan" com a avenida da "Porta de Gentilly", perto da "Casa da Noruega", será construida segundo planos do famoso arquiteto brasileiro Lucio Costa. Concebida segundo o mais moderno conceito da arquitetura brasileira, famosa no mundo, erguer-se-á sôbre 6 andares e poderá abrigar 100 estudantes de ambos os sexos. Também conterá apartamentos nos quais poderão se hospedar os intelectuais brasileiros em viagem de estudos pela França.

Os trabalhos serão executados pelos escritórios de Le Corbusier e devem estar concluidos dentro de 18 meses.

Depois da Sra. Caio de Melo Franco, espôsa do embaixador do Brasil na França, ter cortado a fita simbólica determinando o lançamento da nova "Casa", o senhor Carmiro, sob o clarão das lâmpadas das máquinas fotográficas encerrou num bloco de cimento, que será incorporado a uma das pilastras da "Casa do Brasil", a ata da cerimonia. Em seguida, na "Casa Internacional" da Cidade Universitária, o Sr. Carvalho Silva, primeiro-secretário da Embaixada do Brasil, transmitiu o pesar do embaixador por não poder assistir pessoalmente a essa cerimonia, que concretiza a tradicional amizade franco-brasileira.

Falou em seguida o professor Carni. Depois de ter recordado o que a Universidade de Paris representa para o mundo e principalmente para a America Latina, fêz o histórico das negociações que, iniciadas em 1938, terminaram na cerimônia de hoje. Rendeu homenagem a todos que trabalharam para a realização dêsse projeto, especialmente aos diversos embaixadores do Brasil na França, que, desde Souza Dantas, que começou êle próprio as negociações, em 1938, e aos diferentes ministros da Educação do Brasil, notadamente o Sr. Simões Filho, que a tornaram possivel.

Após ter prestado homenagem à obra de concordia e de paz para a qual contribuiu poderosamente a Cidade Universitaria de Paris pelos contatos permanentes que estabelece entre as elites do mundo inteiro, o professor Carni concluiu:

— "Os laços culturais que nos unem desde sempre ficarão doravante reforçados pelo afluxo constante de estudantes brasileiros. Eles trarão o vigor e o entusiasmo de um povo jovem que mobiliza tôdas as suas forças para atender às necessidades de seu crescimento incessante.

O Brasil conta hoje, com seus 56 milhões de habitantes, com a maior população de todos os países latinos. Antes do fim do século XX ela se subirá a 100 milhões. Nesse ritmo de desenvolvimento, todos os problemas adquirem uma intensidade dramática. Entre êles, o mais grave e o mais complexo é a formação cultural das novas gerações."

O reitor Davy agradeceu em português essa contribuição à obra cultural da Cidade Universitária. Disse que, mais ainda do que os encontros de politicos, os encontros das juventudes intelectuais de hoje, tais como se efetuam na Cidade Universitária de Paris e nos outros grandes centros de cultura, devem garantir a manutenção da paz.

Terminou recordando os inumeros laços que unem a França ao Brasil e rendendo homenagem à memória do professor Georges Dumas, pioneiro do intercâmbio cultural franco-brasileiro.

Depois do reitor Davy, o senhor Le Corbusier exprimiu a sua admiração pela arquitetura brasileira e disse o quanto era reconhecido ao govêrno do Brasil por lhe ter pedido para proceder à edificação da nova capital federal do Brasil.

A Sra. Caio de Melo Franco, os embaixadores da Argentina e do México na França, o senhor Ibañez, secretário da Embaixada representando o embaixador da Espanha, o Sr. Roca Rey, secretário da Embaixada do Perú, representando o embaixador, o Sr. Bourson Busset, diretor do Serviço de Relações Culturais do Ministério dos Negócios Estrangeiros, e outras autoridades governamentais e culturais francesas e brasileiras tomaram parte nessa manifestação de amizade de que foi seguida de uma recepção na "Casa Internacional" da Cidade Universitária.

O ENSINO, BASE NACIONAL

JARBAS DE CARVALHO

Não fui profeta [illegible] nunca tive pretensões [illegible]pitoniza — quando, comentando a em[illegible] do professor Mo[illegible] Filho para o Ministério de Educação e Cultura [illegible] o que viria fazer o que se poderia esperar de um técnico [illegible] alta expressão cultural: não cuidaria de política, mas de [illegible] ensino um poder de eficiência que não lhe tem sido dado até [illegible]...

A vida dêsse ilustre educador [illegible] garantia essa expectativa — e não era preciso adivinhar.

O ministro Motta Filho tem, invariavelmente, procedido assim. Mas, a grande prova do seu pensamento apareceu agora, com a exposição de motivos que enviou ao presidente da República, com o projeto de lei que amplia o Fundo Nacional do Ensino Primário e cria o Convênio entre a União, os Estados, os Territórios e o Distrito Federal.

Os têrmos dêsse documento são de [illegible] clareza diáfana.

Lembra o ministro o texto da Constituição Federal que prescreve ser a EDUCAÇÃO O DIREITO DE TODOS, principio fundamental ao progresso dos povos. Mas, segundo as estatisticas transcritas no notável relatório, vê-se que a cooperação do govêrno federal no sentido do ensino tem decrescido. E reclama, com grande senso de responsabilidade, a retomada dos recursos autorizados e ainda mal aplicados, e propõe outros que venham a garantir uma perfeita eficiência do ensino público em todo o território nacional.

Não se justifica, diz o ministro Motta, a politica educacional até agora seguida, de exaurir os recursos reservados à educação apenas na manutenção das instituições existentes e o nível de cultura que não se destina às grandes massas. E preciso ministrar o mínimo de educação reputada indispensável à integração social de todos os individuos.

Inspirou-se o ministro Motta Filho em seus proprios conceitos anteriores — como se poderá verificar, percorrendo as brilhantes páginas que escreveu. Mas, quis lembrar os têrmos em que o presidente Café Filho, em sua oração de 12 de outubro do ano passado, tratou da educação nacional, afirmando que era ainda "um vasto campo a conquistar". E vem exatamente oferecer ao Poder Legislativo os instrumentos próprios para vencer nesse terreno, propiciando ao govêrno tirar partido do potencial da inteligência do nosso povo, pondo-o em condições de máximo rendimento. Não poderemos, diz êle, cogitar de explorar as riquezas que a natureza brasileira oferece, se não estivermos preparados para isso.

E um apêlo eloquente que faz ao Congresso Nacional, onde certamente terá grande repercussão, porque os seus argumentos são baseados em números organizados, colhidos pacientemente. Porque, não só o conceito social do Ministro Motta Filho revela o perfeito conhecimento do assunto de educação geral. Também se firma na Lei maior, que dá ao ensino o conceito fundamental, ou a base onde se funda o progresso nacional e a felicidade dos individuos, e é preciso respeitá-la.

Os recursos indicados no projeto são habilmente estudados e sextuplicam os meios destinados ao desenvolvimento do ensino, não só no sentido físico, construindo-se escolas e fornecendo-lhes o material escolar, mas também promovendo o aumento dos quadros técnicos para sua aplicação.

Em meio da agitação política em que estamos vivendo, o gesto do ministro Motta vem mostrar que nem tudo é confusão. Ainda há espíritos serenos que não perdem o rumo de um Brasil melhor — um Brasil que, por suas próprias qualidades estruturais e pela capacidade de seus filhos, deverá ocupar, um dia, um posto alto na vanguarda das nações.

COLÉGIO BRASILEIRO DE CIRURGIÕES

Em sessão solene que se realizará na sua própria sede, à Avenida Franklin Roosevelt, 97-11º andar, às 21 horas de hoje, será empossada a nova diretoria do Colégio Brasileiro de Cirurgiões, que ficou assim constituida: presidente - Renato Pacheco Filho; 1º vice-presidente - Darcy Monteiro; 2º vice-presidente - José Kós; secretário geral - Humberto do Barreto; 1º secretário - Lúcio Galvão; 2º secretário - Luis M. Costa Lima; 1º tesoureiro - Mauricio Teichholz; 2º tesoureiro - Jorge de Marsillac; bibliotecário - Danilo Coimbra Gonçalves; direção dos museus - Carlos Renato Grey; comissão de redação: Jesse Teixeira, Júlio Sanderson de Queiroz e Orlando Freitas Vaz; comissão de fiscalização e sindicância - Correntino Paranaguá, Rolando Monteiro e Ugo Pinheiro Guimarães.

Esta solenidade se revestirá de brilho especial, devendo comparecer altas autoridades e personalidades de destaque de nosso meio científico e social. Todos os Membros do Colégio estão convidados a comparecer com as suas insignias: beca e medalha.

DR. SPINOSA ROTHIER

Doenças sexuais e urinárias, lavagens endoscópicas da vesícula. Tratamento dos tumores de próstata por electro-ressecção transuretral. RUA SENADOR DANTAS, 41-3º andar — Telefone 22-3387

MATOU O AMANTE A BARRA DE FERRO

Perdidos e achados

A maioria perde documentos; outros perdem objetos, principalmente óculos e quase todos procuram os jornais, muitos dos quais mantêm viva e alerta uma seção destinada aos perdidos e achados.

Há cães perdidos, velhos que desaparecem, crianças que se extraviam, mulheres que saíram de casa com saia preta e blusa branca e nunca mais voltaram. Estes, apesar de animais racionais ou irracionais, também aparecem na fila dos perdidos.

O que os cidadãos perdem diàriamente é tanta coisa que na França, por exemplo, há um departamento da polícia exclusivamente dedicado aos achados que são perdidos e nos vários guichês dessa bizarra instituição estão escritos os assuntos: "Óculos", "Carteiras de identificação", "Carteiras de dinheiro". Pelo que conheço da vida posso afirmar que esta última subsecção é a de menor freqüência, pois raras, raríssimas — e por isso premiadas — são as carteiras de dinheiro achadas por alguém e levadas puras e belas para o Departamento dos Objetos encontrados". (Esse é o seu nome em Paris).

Criatura muito propensa a perder chaves, lenços, guarda-chuvas e isqueiros, leio quase que diàriamente, e, — para que negar? — com esperança, aquilo que outras pessoas mais cuidadosas do que eu encontraram. Nunca até hoje tive a alegria de ler nessa seção notícias de chapéus de chuva do tipo que perdi, nem chaves presas num chaveiro igual ao que possuí. Mas isso não importa, pois me alegro em saber que num ônibus ou num bonde de Piedade ou Madureira seu julgo de tal deixou uma pasta "que está à disposição de seu legítimo dono" e que uma senhora — que fico a imaginar velhinha triste, cheia de tosse e de cansaço, — perdeu um par de óculos sem aro, pobres óculos esbandalhados, mas que são afinal grande e solidária companhia para sua dona. Pois êsse frangalho de óculos foi encontrado por alguém bom, tão bom que o levou assim mesmo para a redação daquêle jornal.

Há também as senhoras que perdem jóias valiosíssimas e anunciam sua perda em destaque, dando o trajeto, comunicando onde, quando e a que horas perderam um broche ou um brinco. E ainda outras que modestamente afirmam que o objeto perdido não tem valor econômico; "é apenas de grande valor estimativo".

Imaginemos então que um dia fosse aberto, nesta cidade, um enorme magazine, maior do que a Sears, maior do que a Sloper e ali, singelamente encontrássemos tudo o que já perdemos. Digam, que iria eu, por exemplo, fazer com os meus trinta ou quarenta guarda-chuvas? Que iriam fazer, com milhões de lenços, as pessoas propensas a perdê-los?

O melhor é deixá-los perdidos mesmo, servindo a outros que talvez dêles mais necessitem e atendermos apenas o apêlo daquêles que perderam seus documentos; precisam trabalhar e sem carteiras onde arranjarão emprêgo? Ajudemos os que perdem seus documentos porque todos sabemos quanto e quanto tempo levamos para receber uma carteira de identidade, uma outra profissional.

O resto das coisas perdidas podem ser substituídas imediatamente. E é até bom perdê-las.

ENEIDA

Violento choque de autos

Dois automóveis se chocaram, com tremenda violência, na esquina das Ruas Getulio Vargas e Antonio Carlos, em Nova Iguaçu, só por mero acaso não causando ferimentos graves em várias pessoas.

O acidente, ao que se apurou, foi provocado pelo médico José Brigagão Ferreira, de 49 anos, casado, morador na Avenida Rui Barbosa, nº 100, nesta capital, o qual dirigia o carro de sua propriedade, de chapa nº 12-99-68-DF. O veículo ia em exagerada velocidade e, ao atingir o local citado, colheu o carro de praça de chapa nº 9-78-20, de Nilópolis, a cujo volante ia José Marcelino de Souza, de 40 anos casado, morador na Rua Lucio Tavares, nº 1034, naquela cidade fluminense, tendo como passageira a Sra. Iracema Ribeiro de Oliveira, de 28 anos, casada, doméstica, domiciliada na Rua Alberto de Oliveira, nº 2, também em Nilópolis. Tal foi a brutalidade da colisão, que o carro de praça, projetado sôbre a calçada, se chocou contra a parede de uma casa.

Em consequência, a senhora que viajava no taxi, e que ia com destino ao hospital de Nova Iguaçu, em visita ao marido ali internado, Josué de Oliveira, deu entrada naquele hospital, mas como acidentada.

Desapareceu com a filha que viu o crime

As autoridades policiais de Nova Iguaçu foram, nas últimas horas da manhã de ontem, cientificadas de que, no interior da casa n.º 13 da rua Albertino Ferreira, havia um homem morto. Solicitado o comparecimento dos peritos do Instituto de Polícia Técnica no local, foi a casa arrombada. Junto à porta do cômodo que serve de cozinha, os policiais encontraram, estendido, no chão, o cadaver de Raymundo Alves Viana, de 30 anos. Apresentava o morto, profundo ferimento na região ociptal, produzido por pesado instrumento contundente, que se encontrava ao lado do corpo.

Desaparecida a companheira

Tratando-se de morador novo naquelas redondezas, a polícia só a custo conseguiu apurar que, na companhia da vítima, residia Elza Assis de Oliveira. Os dois viviam maritalmente. O desaparecimento da companheira de Raimundo parece indicar a responsabilidade da mulher no crime.

Discussão e gemidos

Pessoas residentes ao lado da casa 13, declararam ter ouvido forte discussão entre a vítima e Elza, na tarde de anteontem. Muito tempo depois de tudo serenado, dona Irani Deodoro uma das vizinhas, ouviu gemidos, mas não lhe deu grande atenção. Ontem pela manhã, dona Alice Borges Araujo, outra moradora da vizinhança, que havia pedido a Elza para lhe fazer algumas compras do Rio, foi procurá-la. Bateu à porta da casa, chamou-a, mas não obteve resposta. Calculou que qualquer coisa de anormal tivesse acontecido e pensava no que devia fazer, quando notou um filete de sangue que corria por baixo da porta da cozinha. Deu, então, o alarma.

Teria havido uma testemunha

O subdelegado Carlos Gomes, auxiliando as diligências encetadas pelo comissário Lourival Oliveira, apurou que Elza se fazia acompanhar por sua filha Ivete, de quinze anosú, ao deixar o local do crime. Presume-se, daí, que a menina tenha sido testemunha ocular do crime.

Golpe traiçoeiro

Os peritos do Instituto de Polícia Técnica são do parecer que o golpe que prostou Raymundo foi desferido traiçoeiramente. No local encontrou-se um pedaço de ferro roscado, pesando, aproximadamente, quatro quilos e meio. Tratava-se, não havia dúvida, da arma do covarde crime.

Providências policiais

O cadáver de Raymundo foi recolhido ao Necrotério local, estando duas turmas de policiais no encalço da mulher. Já se tem conhecimento de vários lugares que Elza poderia ter procurado para se homiziar, e isso talvez permita a sua descoberta dentro de breve tempo. A propósito, o subdelegado Carlos Gomes manifestou esperanças de que a captura ocorra dentro das próximas horas.

Os compositores da S.B.A.C.E.M vão receber

Há dias, conforme noticiamos, o Juiz Mario Brasil de Araujo, da 1.ª Vara Cível, ordenou fôsse efetuado o pagamento dos compositores da SBACEM, que, em virtude de sentença judiciária, se encontravam em poder de Depositário Judicial. O representante da parte contrária solicitou reconsideração do ato, mas não foi atendido, tendo aquele magistrado, em novo despacho determinado a efetivação do pagamento.

A NOITE

Rio de Janeiro, sábado, 30 de julho de 1955

O homem dos milhões na décima primeira Vara

Em 27 de maio de 1952, Romário Paulino do Espírito Santo, advogado, apresentou queixa na Delegacia de Roubos e Furtos contra Domicio de Oliveira Torres, Manoel Dias Moreira e Licinio Fernandes Pereira, sob o fundamento de que os mesmos contratavam seus serviços profissionais, em princípio, para uma organização industrial muito importante, oferecendo-lhe como pagamento, a quantia de três milhões de cruzeiros, importância que foi elevada depois para cinco milhões e que corriam os serviços muito vagarosamente, quando foi cientificado por Américo Sucena Braga, de que a sociedade em organização era fictícia, não passando de um ardil para tomar dinheiro de pessoas influentes, mas inexperientes. Em sua queixa particularizava como agiam as pessoas por êle mencionadas. Aberto o inquérito, foram ouvidas as seguintes pessoas: — Romário Paulino do Espirito Santo, Carlos Rodrigues da Rocha, Mário José Cordeiro, Artur de Souza Gomes, João Batista de Oliveira Cunha e Antonio Gurgel da Costa Nogueira.

Concluindo o inquérito, foi o mesmo distribuido a 11ª Vara Criminal. O promotor Joel Ferreira Dias, após o sumário, ofereceu denúncia contra Domicio de Oliveira Torres (artigo 171, do Código Penal), Maria Tereza Borges Torres, Manoel Dias Moreira e Licinio Fernandes Pereira, (artigo 171 do C.P combinado com o 25), dizendo que o primeiro a partir de agosto de 1951, fazendo-se passar por proprietário de imóveis e de ações de diversas empresas, entre elas as que dizia ser as denominadas Fábrica Pneus do Brasil, Curtume Carioca, Cerâmica Pedro II, Cerâmica Brasileira e Companhia Industrial Deodoro, dispôs-se a incorpora-las sob a orientação única de uma empresa maior que seria designada de Organizações Reunidas S. A. Continuando diz o representante do Ministério Público que Domicio simulando com seus planos fabulosos uma considerável [illegible] cidade de iniciativa com [illegible] aparencias de real[illegible] com a colaboração dos d[illegible], interessou no empreend[illegible] o numero sas pessoas, cri[illegible] em tôrno de si, aureola de [illegible] confiança que decorria, também, de suas boas relações que diz[illegible] manter com elementos idôneos e personalidades influentes, servindo-se, exatamente do prestigio junto a elementos d[illegible] govêrno, do Banco do Brasil, Carteira de Exportação e Impo[illegible]tação) junto ao seu acessor técnico, Antonio Gurgel da Costa Nogueira, e desta forma ardilosa mantendo em êrro, o sr. Mario José Carneiro, propôs-se conseguir licença de importação de produtos de procedencia estrangeira, levando-o em diversas importancias, que dele recebeu a titulo de pagar despêsas decorrentes da obtenção das aludidas licenças.

Revelou ainda o promotr que Domicio para justificar seu prestigio no Banco do Brasil, falsificou diversas licenças de importação.

Também a ação dos outros denunciados inclusive de Maria Tereza Borges Torres, esposa de Domicio, são discriminadas na denuncia.

Não conhece Domicio

Depondo, Antonio Gurgel de Sousa Nogueira, que na época era acessor técnico d[illegible] teira de Exportação [illegible]portação do Banco do [illegible]asil, declarou que [illegible]ecia por completo Domicio, como também seus comparsas e que repelia tôda a acusação, jamais tendo com êle qualquer relação.

Duas pessoas contra o acessor

Ao prestar seu depoimento, em três de junho de 1952, Domicio informou que tanto Manoel Dias Moreira como Licinio Fernandes Pereira, sabiam que êle tinha dinheiro em poder de Antonio Gurgel de Sousa Nogueira, assim como possuia bens.

Por outro lado, Manoel Dias Nogueira declarou que conhecia Domicio há muitos anos, que ambos eram fornecedores de diversos artigos ao Exército, tendo sido por êle apresentado ao capitão Masson, que era o secretário do serviço de compras, e que soube que seu amigo tinha a receber milhões de cruzeiros, provenientes de comissões de importação de farinha, de marmore, juta etc. e que êste crédito estava vinculado ao nome de Antonio Gurgel de Sousa Nogueira.

No último depoimento prestado por Domicio, no mês passado, declarou êle que foi Nogueira quem lhe indicou a existência da partida de farinha de trigo referida nos autos e que a mesma estava em disponibilidade.

O processo, agora, irá para as mãos do juiz.

Domicio foi para o presidio

Domicio de Oliveira Torres, figura de "chantagista", de que a reportagem se tem ocupado, envolvido que está no escandaloso caso da compra fraudulenta de geladeiras e automóveis, foi ontem transferido da Delegacia de Roubos e Defraudações para para a Penitenciária. Como se sabe, ao surgir no noticiario da imprensa, ultimamente, como implicado nas fraudes, já se achava condenado a 1 ano e meio de prisão, e daí a providencia adotada. No Presidio, porém, continuará à disposição das autoridades encarregadas do inquérito em andamento.

D. Stela, na Assistência do Méier.

A CEGONHA NÃO DORME...

Trigêmeos nasceram na Assistência do Meier

A cegonha, ontem, enfrentando o frio que começava a cair sôbre a cidade, marcou um ponto no Méier sob o olhar curioso de meia duzia de doutores e enfermeiros, como se quisesse provar estar atenta ao povoamento da terra, ou mais explicitamente falando, deste majestoso e imponente Brasil... Ninguém esperava que aquêle chamado de ambulância partido da Estrada Velha da Pavuna, mil quinhentos e quinze, fôsse causar uma verdadeira revolução no Hospital do Pronto Socorro do Méier, botando, poucos momentos depois, o pessoal todo do prestigioso nosocômio para correr de um lado para outro, na espectativa de qualquer coisa sensacional que viesse quebrar a monotonia de um dia mais ou menos calmo no plantão das doze horas. Mas aconteceu, aconteceu como acontecem muitas coisas nesta heróica e heráldica cidade de S. Sebastião, não como sensacionalismo que se esperava de um parto quintuplo que revivesse o sensacional caso das irmãs Dionne: aconteceu mesmo dentro da modéstia suburbana, pela fôrça criadora de D. Stela da Silva Oliveira e do seu marido, o operário Edvaldo Oliveira, que trabalhou bem para movimentar neste antepenúltimo dia de julho os obstetras daquele hospital e a reportagem dos jornais, numa prova exuberante de patriotismo e de coragem. D. Stela estava um mundo de pesada, com a barriga de nove meses maior do que devia, movimentando-se nos serviços domésticos, sem ligar importância aos comentários:

— Isto é menino, vizinha, e menino grande. A senhora precisa ter cuidado!

E outra voz intranquila:

— Precisa ter cuidado D. Stela. Barriga assim é de Cosme e Damião...

Mas a dona da barriga, corajosa como ela só, sem serviço pré-natal, sem nada, nem estava aí. No seu pequeno quarto de dormir botara no alto, numa prateleirazinha que lhe serve de altar, uma estampa de Nossa Senhora do Bom Parto, que tôdas as noites iluminava pela luz mortiça de uma lamparina. E a santa confiava o bem que lhe pudesse acontecer no momento supremo da maternidade. Que falasse todo o mundo, que comentassem o pêso de sua barriga, D. Stela sorria e passava como uma vitoriosa esperando a hora que se aproximava. E ontem a hora chegou. Mal sentiu-se em trabalho de parto mandou chamar a ambulância e aguentou firme para o que désse e viesse. Meia hora depois chegava o transporte do Pronto Socorro do Méier e examinada cuidadosamente a parturiente, ficou acertado de que a mesma seria transportada incontinenti para o Hospital. No caminho, porém, nasceu uma menina. E D. Stela vendo a filha ainda comentou para a doutora:

— Menino, que diabo de menino é êsse que todo o mundo esperava. Barriga grande não quer dizer nada. Veio foi uma menina, mesmo...

Mas não se aguentando de dôres, viu que a coisa ainda não tinha acabado.

E consolou-se mais quando a doutora esclareceu:

— Vem outro aí.

— Outro? Será possivel?

E ao invés de vir outro, veio mesmo uma outra menina, do mesmo tamanho da primeira, chorando tão forte quanto a que nascera na frente.

— Bôa — deve ter comentado a mãe, sabendo da precária situação financeira do marido — como é que Vavá vai dar conta do recado?

Se terminou, porém, o raciocinio e nova confusão, já dentro do Hospital. Vinha o terceiro e, agora, a dúvida do quarto, do quinto filho.

O terceiro, porém, não desmoralizou a vizinha de D. Stela. Era mesmo macho, sim senhor. Encerrou, porém, o lote. E ei-lo um corre corre para escolher os nomes das três crianças inesperadamente chegadas, pois somente uma tirara direitinho o seu passaporte. Resultado: tomaram os nomes dos auxiliares academicos que ajudaram D. Stela e ficaram sendo Emilia Maria, Miriam e José Aquilino. Emilia Maria, a primeira, não resistiu a aspereza do seu primeiro contato com a terra e morreu pouco depois. A cegonha, porém, a estas horas ainda está emitente com o rebolico que fêz. Três crianças, em menos de uma hora, para que ninguem vensa que ela está dormindo por aí descuidada de sua alta missão neste mundo de Deus... Bôa Sorte, D. Cegonha.

Acidente na Rio-Petrópolis

No quilômetro 2 da Estrada Rio-Petrópolis, ocorreu violento abalroamento de veículos. Em direção à cidade serrana, trafegava o caminhão de entrega da Companhia Coca-Cola, chapa ... 2-02-64 e 6131-02, dirigido por Durval Serra, solteiro, de 21 anos de idade, residente na rua Apia, 143, na Penha. Na mesma direção, ia o carro particular de chapa 10-66-84, dirigido por seu proprietário, o industrial Walter Brasil, casado, de 44 anos morador na rua Italeisana, 227, nesta capital. Quase em frente ao "Hotel Dois Irmãos", o caminhão deu uma guinada para a direita provocando a colisão. Em consequência, ficaram feridos dois passageiros do auto particular, que, no Hospital Getulio Vargas, se identificaram como sendo o Dr Waldemar Bessa, domiciliado na rua Saboia Lima, 58, ap. 301, que sofreu fratura do braço direito, e o Sr. Glauco Correia Chaves morador na rua General Canabarro, 187, casa 9. Ambos sofreram contusões e escoriações.

Ao local compareceu o investigador de plantão na Delegacia de Duque de Caxias, que registrou o fato e providenciou para que os dois motoristas, presos em flagrante, fôssem autuados.

Atropelados

Em frente ao nº 355 da Rua Angélica Mota, em Olaria, ontem à noite um ciclista atropelou de uma só vez, duas pessoas, causando-lhes ferimentos de certa monta. As vítimas foram Firmino Gonçalves da Cunha, de 64 anos, casado, aposentado do I. A. P. C., morador daquela mesma rua nº 58, que sofreu hematoma num dos olhos e contusão no frontal e Celestina de Oliveira Castro, de 70 anos, casada residente na Rua Hamilton, nº 178, a qual recebeu forte contusão também no frontal. O carro nº 39 da R.P., que passou instantes depois do acidente pelo local, recolheu ambos os feridos e os conduziu ao Hospital Getulio Vargas, para os necessários socorros não tendo podido deter o responsável pela ocorrência, que fugiu sem ser identificado.

Trilhos franceses para as ferrovias do Brasil

Tendo em vista a proposta altamente vantajosa, em prêço e modalidade de pagamento, apresentada por uma firma francêsa, para fornecimento de trilhos necessários ao programa de reaparelhamento de nossas ferrovias, o presidente Café Filho autorizou o Banco Nacional de Desenvolvimento Econômico a celebrar contrato com a aludida firma, para aquisição de 87.000 toneladas de trilhos e demais acessórios, consoante as especificações contidas na exposição de motivos do Ministério da Viação.

Oprograma de reaparelhamento prevê a utilização, em larga escala, de trilhos nacionais produzidos na Usina de Volta Redonda, na medida da capacidade de produção do grande centro siderúrgico do Vale do Paraiba. Ainda no corrente ano, Volta Redonda deverá entregar 80.322 toneladas de trilhos e mais 87 toneladas, no correr de 1956. A diferença será suprida por importação, a fim de que o programa de melhoria do parque ferroviário nacional seja executado dentro do prazo de dois anos.

Os trilhos importados serão de dois tipos. Um, com o pêso de 44.645 quilos por metro linear, destinado à Viação Férrea do Rio Grande do Sul. Outro, de 37,1 quilos por igual tamanho, a ser empregado na rêde Ferroviária do Nordeste, Estrada de Ferro Noroeste do Brasil e Rêde de Viação Paraná-Santa Catarina. As restantes vias férreas do país, em número de 23, a serem beneficiadas com o programa de reaparelhamento serão atendidas pela produção da Companhia Siderúrgica Nacional.

RUA DO CATETE, 155

ELIAS DE OLIVEIRA JUNIOR

REAPARELHAMENTO FERROVIARIO

Um dos principais atos do presidente Café Filho, nas últimas horas, foi a autorização dada ao Banco Nacional do Desenvolvimento Econômico para celebrar contrato com uma firma francesa destinado à aquisição de quase 76 mil toneladas de trilhos e diversos acessórios necessários ao programa de reaparelhamento de nossas ferrovias. Os trilhos importados, ao que se apurou, serão de dois tipos. Um, destinado a Rede Viação Férrea do Rio Grande do Sul, com o pêso de 44 quilos 645 gramas por metro linear. O outro tipo com o pêso de 37 quilos e 100 gramas a ser empregado na Rede Ferroviária do Nordeste, Estrada de Ferro Nordeste do Brasil e Rede Viação Paraná-Santa Catarina. As 23 ferrovias restantes serão atendidas com trilhos da Companhia Siderúrgica Nacional, que, ainda êste ano, deverá entregar mais de 80 mil toneladas do produto. Com a produção nacional em 55 e em 56, com o que vai ser importado, pretende o govêrno executar o programa de melhoria do nosso parque ferroviário dentro de dois anos.

★ Semana Internacional Desportiva

ATENDENDO ao apêlo que lhe foi dirigido pela Confederação Brasileira de Desportos Universitários, por intermédio do Ministério da Educação, no sentido de possibilitar a presença de uma delegação brasileira à IV Semana Internacional Desportiva Universitária, a realizar-se em San Sebastian, na Espanha, o presidente Café Filho concedeu dispensa de ponto aos estudantes que, sendo funcionários federais ou autárquicos, tomem parte, comprovadamente, no aludido certame. Nos têrmos da circular enviada a todos os Ministérios e órgãos diretamente subordinados à presidência da República, a dispensa compreende o período entre 1º de agôsto a 10 de setembro dêste ano.

✻ HOMENAGEM AO PRESIDENTE

O sr. Café Filho foi homenageado com um almôço por parte dos líderes das classes produtoras e das finanças. O ágape teve lugar no Clube dos Seguradores e Bancários. Na oportunidade, o presidente trocou impressões com os presentes inteirando-se dos pontos de vistas dos homens de negócios relativamente a diversos problemas que se relacionam com a economia brasileira. O chefe do govêrno foi saudado pelo presidente do Clube dos Seguradores e Bancários, sr. Vicente Galliez. Agradecendo em nome do chefe do Executivo falou o sr. Monteiro de Castro. O chefe do gobinete civil da presidência manifestou aos presentes ser sempre uma grande satisfação o sr. Café Filho poder atender a convites iguais ao que lhe fôra feito. Principalmente, porque o mesmo possibilitava o ensejo de serem trocadas impressões com reais benefícios para o govêrno e para o povo.

★ O CLERO E O PRESIDENTE

EM visita de cortesia, estiveram ontem com o presidente da República os Bispos de Mossoró e do Amapá, respectivamente D. Eliseu Mendes e D. Aristides Pirovano. Os aludidos prelados participam, atualmente, da Conferência dos Bispos, em realização nesta capital.

✻ Reunião Ministerial

COMO acontece tôdas as sexta-feiras, estiveram reunidos, mais uma vez, sob a presidência do sr. Café Filho, os ministros de Estado. A palavra coube ao titular da Pasta da Justiça, sr. Prado Kelly, que discorreu acêrca de vários assuntos de interêsse geral.

★ Reajustamento Salarial

RECEBEU o ministro Munhoz da Rocha autorização para reajustar os salários dos trabalhadores dos postos agropecuários, igualando-os aos salários mínimos de cada região.

★ DEPARTAMENTO DO TRABALHO

Em [illegible] o novo diretor do Departamento Nacional do Trabalho. Para [illegible] cidade pára foi nomeado o sr. Carlos Alberto Buler Bueno em substituição ao sr. Gilberto Crockratt de Sá.

Acusado do assassínio apresentou-se e negou

Conforme noticiamos, no dia 15 dêste, verificou-se um crime de morte em Duque de Caxias. O trocador de ônibus, Benedito Correia da Silva, de 12 anos, residente na rua do Colégio n.º 556, em Caxias, procurou as autoridades policiais para comunicar que sua irmã, Noélia, casada, de 24 anos, acabava de ser assassinada a tiros de pistola, em frente à residência, pelo seu amásio, Severino Marinho Dias casado, de 30 anos, comerciante, residente no morro do Pe[illegible] Bandeira, barraco sem número, em Vila Isabel, Distrito Federal.

O garôto tinha presenciado tudo. A irmã brigara com o amante e êste, [illegible]me diversas testemunhas inclusive do vereador Francisco Estacio da Silva, jurara matar Noelia, caso esta não voltasse para a sua companhia.

Na noite do crime, Noelia chegou em casa com o irmão, encontrando-se com o ex-amante no corredor que liga o portão da rua com a porta da casa.

Após uma troca de poucas palavras, Severino puxou a pistola e matou a mulher, fugindo em seguida.

Agora, em companhia da advogada Esmeralda Cândida Pacheco, o acusado apresentou-se, dando um depoimento verdadeiramente fantástico, chegando mesmo a declarar que nunca estêve em Caxias. Não negou, todavia, que durante oito meses fôra amante de Noelia, tendo desmanchado tudo, há cêrca de três meses. E isto porque sua espôsa soubera do romance porque êle pegava a amante em flagrante com o soldado de Polícia do Distrito Federal, de nome Donato Ambrosio Dali para cá só viu Noelia uma vez na rua dos Inválidos, há um mês, com outro homem que sabe ser colega de serviço da vítima, na Companhia Antártica, situada na rua do Riachuelo, 92, Distrito Federal. Terminou afirmando que na noite do crime estava em seu estabelecimento comercial, conforme várias testemunhas podem comprovar.

Todavia, o escrivão Pedro Balbino Lacerda, de Duque de Caxias, além de ouvir o menor Benedito, arrolou os depoimentos das testemunhas Nery José dos Reis, solteiro, de 24 anos, residente no local do crime e Cordélia da Silva, irmã da vítima e com ela domiciliada, que contestam as afirmações do acusado, declarando ter visto Severino, na tarde do crime, em frente à residência de Noélia com uma pistola na cintura. Cordélia afirmou ainda que no dia 29 de junho, Severino já alvejara Noélia, não a atingindo, porém.

Esfaqueou 15 vêzes o rival

Episódio brutal se verificou na casa nº 545 da Rua Marechal Floriano, em Duque de Caxias, na tarde de ontem. Por motivos de somenos importância, dois homens entraram em luta e um dêles acabou esfaqueado, nada menos de quinze vêzes, sendo removido para o hospital, em estado desesperador.

O caso é que no endereço citado reside, com sua genitora o bancário Evandro Rodrigues Meireles, de 24 anos, solteiro, tendo como inquilino, ocupando apenas um quarto, o individuo Olegario Fernandes. Querendo que o hóspede desocupasse a dependência, Evandro lhe pediu que procurasse acomodação em outra parte. Olegario, porém, não estava disposto a sair. Daí, nasceu forte desentendimento entre os dois homens que, na noite de quinta-feira, quase chegaram a vias de fato, tendo o bancário sacado de um revólver, para intimidar o desafeto. O desfêcho inevitável sobreveio ontem. Travando, mais uma vez, terrível altercação, subitamente Olegario puxou de um punhal e, por quinze vêzes consecutivas, dominado por selvagem fúria, golpeou Evandro. Dois dos mais profundos golpes atingiram o agredido no abdome e no torax.

Esvaindo-se em sangue, enquanto o agressor fugia, a vítima foi levada em ambulância para o Hospital Getulio Vargas, em estado gravissimo, com as vísceras à mostra.

A policia de Caxias diligencia para a prisão do criminoso.

Levou quatro tiros

Antonio L. O. Torres, a vitima

Quando viajava, ontem, no interior da camioneta, chapa n.º 5-73-37, pela rua Barão de São Felix, esquina de rua Alfredo Dolabela Portela, foi baleado pelo motorista da mesma, Aloisio Mundo, vulgo "Querosene", o dentista, Antonio L. O Torres, de 52 anos, casado, oficial reformado do Exército, morador na avenida João Ribeiro n.º 545, com consultório na avenida Suburbana n.º 10 254. A vítima que recebeu quatro tiros sendo dois na região epigástrica, um no abadome e um na côxa esquerda, foi transportada para o Hospital do Pronto Socorro, onde ficou internado em estado grave. O motorista fugiu. O comissário Maiolino, do 11º distrito policial, tomou conhecimento do caso indo ao H P S a fim de ouvir a vítima, o que, entretanto não pôde fazer pois o ferido estava sem fala e em estado gravissimo.

QUEDA DESASTRADA

O menor Dilas Rosa de Matos, de 14 anos, filho de Perino Barbosa de Matos, residente na rua São Sebastião, n.º 218, em Coelho Neto, foi vítima de um acidente, sofrendo fratura de crânio. O fato ocorreu nas dependências da Companhia Klabin, na Estrada de Vicente de Carvalho, n.º 730, onde Dilas trabalha.

Estava êle realizando a tarefa que lhe é atribuida, quando sofreu violenta queda, da altura de cêrca de três metros. Removido em ambulância, foi internado no Hospital Getulio Vargas.

À margem do Congresso Eucarístico

NÃO acreditamos que na história das grandes comemorações públicas realizadas no Brasil uma só tenha se igualado em organização, brilhantismo e pompa como a do XXXVI Congresso Eucarítico Internacional. Findas as solenidades os peregrinos voltando aos seus países ou Estados, sem atropelos tão comuns em festas públicas do vulto do XXXVI Congresso Eucarístico, só aplausos ficaram para os seus organizadores.

Não há, como de costume, reparos a fazer. Tudo transcorreu perfeitamente em ordem. Só um ligeiro e quase insignificante senão empanou, um pouco, o brilho da portentosa demonstração de fé cristã. Foi a incompreensível proibição a reporteres-fotográficos e noticiaristas de se aproximarem das localidades onde estavam os principes da Igreja Católica para uma boa cobertura das solenidades. Não se sabe por quê, nem a mando de quem, esta corporação de elite que é a nossa atual Policia Militar, impediu, às vezes de maneira até um tanto violenta, que os profissionais da imprensa, no desempenho de suas funções, procurando fixar para o Brasil e para o mundo os mais expressivos flagrantes do Congresso, ou reportando o que ocorria na monumental praça, tiveram seus passos embargados pelos nossos tão admirados Cosmes e Damiões.

Acreditamos que se não fôsse a consciência do dever a cumprir e o desejo de colaborar com D. Helder, D. Favera e o Cardeal D. Jaime Câmara — organizadores do XXXVI Congresso Eucarístico — a grande solenidade, gràficamente, nos seus mais importantes e empolgantes aspectos, seria, agora, desconhecida para milhões de cristãos.

Felizmente, foi só esta simples coisa que quase prejudicou o XXXVI Congresso Eucarístico. Ela deve ter sido a resultante da confiança dos organizadores na fôrça de penetração quer por modos ou palavras, nos homens de imprensa. E estavam com a razão pois, apesar de tudo, o trabalho foi feito. Esperamos, todavia, que em oportunidades semelhantes tal fato não torne a acontecer. Noticiaristas e reporteres-fotográficos humanos como são, podem cansar de levar tranços de policiais zelosos e, então, o grande público, ficará sem saber como transcorreu esta ou aquela magna solenidade.

No mais, o XXXVI Congresso Eucarístico Internacional provou o senso de organização que têm aqueles que o dirigiram.

PRESTÍGIO MÁXIMO AO TORNEIO INÍCIO

ANO XLIV — Rio de Janeiro, sábado, 30 de julho de 1955 — N.º 15.074

A NOITE

Diretor: ODYLO COSTA, filho
Redator-Chefe: CARVALHO NETTO
EMPRÊSA A NOITE
Gerente: JOEL MAGALHÃES
Número avulso: Cr$ 2,00

Times completos e festa de fato — Um domingo de grande gala para o futebol carioca — A "torcida" tem encontro marcado com os doze clubes da cidade — Muito mais que um desfile — Uma apoteose com futebol e tudo

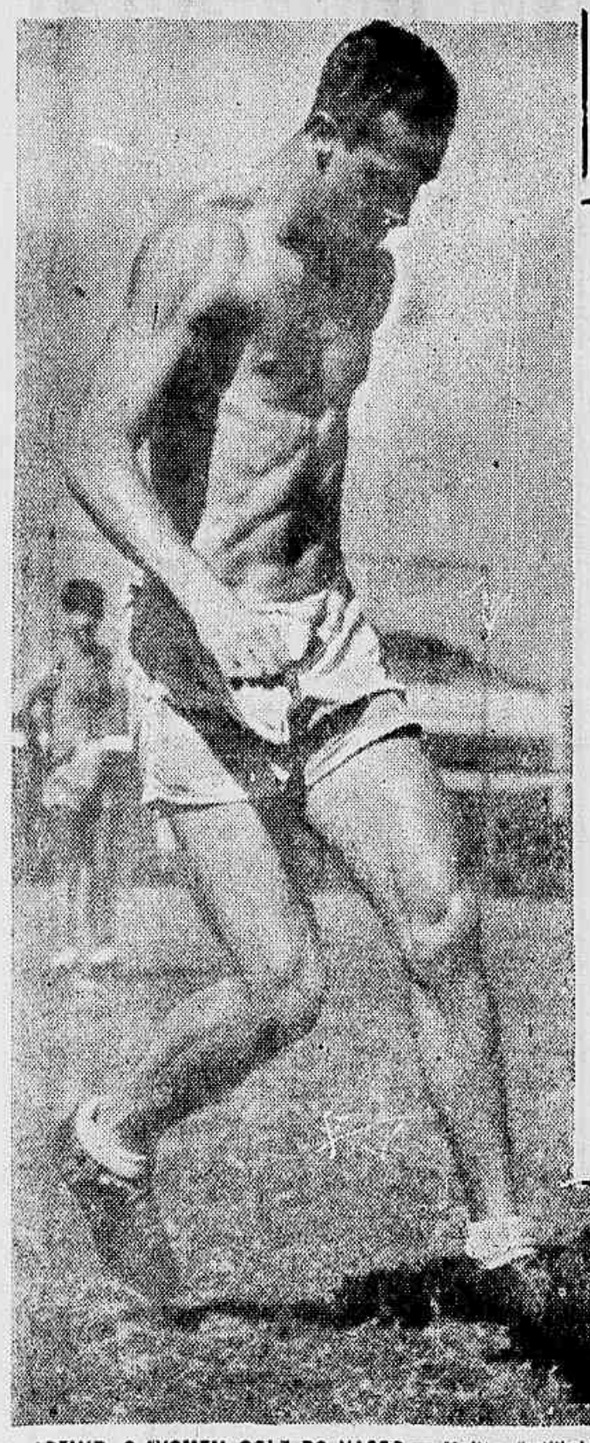

ADEMIR, O "HOMEM GOL" DO VASCO — Muitos "artilheiros" estarão empenhados no Torneio "Mario Polo". Mas o Vasco, com Ademir, o seu "homem gol", como outros clubes, está convencido de que poderá ser o campeão.

Amanhã teremos o Torneio Início. Dizem que é a festa do futebol carioca. Este ano o Torneio vem de promover tantas e tantas atrações, que festa ficou mesmo como uma definição modesta demais para representar uma apoteose com futebol e tudo. Desde às 12 horas, quando muita gente nem sìquer ainda despertou, estarão em ação os times da cidade. Variedade de cores, estampas e fisionomias. Complexidades de raças e movimentos os mais coreográficos. Haverá de tudo. Gente que nunca pisou [illegible] a tentar mostrar facetas revolucionárias na "arte" do jôgo da bola. Craques calejados pelas grandes emoções, acertando o passo com a cadência [illegible] estará presente. O Flamengo anuncia a impossibilidade de contar com Rubens. Gato, João Carlos e Lugano, formarão no Botafogo. O Vasco está prometendo o time completo, com Belini e tudo. O América tem gente contundida, mas será forte candidato. Até Didi poderá aparecer em campo. Os "pequenos clubes" sabem que esta é a oportunidade de um título. Todo mundo querendo ganhar, e todo mundo querendo assistir. A torcida tem encontro marcado com os doze clubes da cidade. Ninguem é favorito. Vinte minutos não representam muita coisa na balança de um confronto. Desaparecem as distâncias técnicas, e despontam os equilíbrios táticos. Um Machado qualquer, pode valer mais que um Zizinho. Um Geraldo, pode defender mais que um Veludo. Pouco importa que o Flamengo seja o campeão carioca. Que o Vasco esteja formando um time às direitas. Que o Fluminense esteja disposto, e que o Botafogo anuncie Gato e Carlos. Haverá um Bonsucesso valente, um Madureira correedor, e um Canto do Rio do peito estufado pela glória de ter levantado um torneio. Os exemplos serão citados antes de cada encontro. Não há grande clube que esteja convencido da vitória. Este é um páreo sem favoritos. Nenhuma derrubada valerá como surprêsa. Impossível é apreciar sem entrar no caminho do palpite.

ESCURINHO e outros "ases" "coloreds" do Fluminense estarão empenhados, amanhã, em dar mais um título ao tricolor das Laranjeiras.

*

Falar sôbre o Torneio Início, da sua consagração nos anos anteriores, assim como sôbre a sua verdadeira finalidade, é relativamente cômodo, fácil para nós. Mas adiantar qual seja o seu vencedor, convenhamos, é matéria quase impossível, isso porque, essa questão de advinhar cabe pura e simplesmente aos oráculos, aos advinhos. Positivamente, estamos muito longe de tal coisa. Não obstante, apresentar um prognóstico sôbre qual deva ser o "onze" herói dessa jornada de abertura do certame oficial da Federação Metropolitana de Futebol, temos para nós, tratar-se de um assunto já bastante corrigueiro, muito comum da crônica esportiva. Assim sendo, em que pese o fator sorte, via de regra preponderante no terreno das lutas desportivas, e, sobretudo, no futebol, temos para nós que o Torneio "Mário Polo" deverá ser vencido pelo América. São muitas as razões que nos levam a assim pensar. Primeiramente, porque, justiça seja feita, o esquadrão rubro ostenta, no momento, muito boa forma, haje visto, por exemplo, as recentes campanhas cumpridas no Peru e no Torneio Internacional, da C. B. D. E depois, está o América atuando além do fator técnico, a base de muita sorte, fator, abás, como dissemos, de transcendental importância na decisão de jogos, mormente de jogos de duração curta, como acontece no Torneio.

Não obstante essas considerações, somos forçados a opinar, a dizer, enfim, que o vencedor do Início de Profissionais poderá ser qualquer outro dos onze quadros, até mesmo o Bonsucesso, ou a Portuguêsa. Quem sabe se o exemplo do Canto do Rio não será repetido por qualquer dos chamados clubes "pequenos"? Os "grandes", muitos dêles, como temos noticiado, resolveram que se apresentarão com tôda a sua fôrça, com todo o seu potencial técnico. Mas isso por acaso implica em dizer que entre êles estará o campeão? Absolutamente que não. Portanto, na realidade, o vencedor do certame inaugural se nos apresenta como uma verdadeira incógnita.

*

OS QUADROS PARA O TORNEIO INÍCIO

Para o Torneio Início de Profissionais, os quadros, salvo outras modificações, apresentar-se-ão assim formados:

AMÉRICA — Pompéia, Souza Filho e Cacá; Hélio, Osvaldinho e Ivan; Canário, Washington, Leônidas, Alarcon e Ferreira.

BOTAFOGO — Lugano Noel e Rubens; Arati, Brandãozinho e Camuiti; Ari, João Carlos, Mário, Vára (Gato) e Dodó.

BANGU — Fernando Zé Carlos e Tórbis; Zé Alves, Zózimo e Jorge; Robertinho, Décio, Zizinho, Luiz Carlos e Nívio.

BONSUCESSO — Julião; Gonçalo e Mauro; Moreira, Décio e Mário; Osvaldo Hélio, Tião, Naval e Nilo.

CANTO DO RIO — Liceto; Garcia e Carlos; Edésio, Moreno e Arnóbio; Darrocinha, Dodoca, Zequinha Benê e Jairo.

FLAMENGO — Ari; Tomires e Pavão; Servílio Dequinha e Jordan; Joel, Paulinho, Índio, Evaristo e Esquerdinha.

FLUMINENSE — Castilho; Lafaiete e Pinheiro; Vitor, Edson e Bigode; Miguel, Didi, Valdo, Romeu e Escurinho.

MADUREIRA — Danton Salvador e Deusiene; Apel Ritum e Mário; 91, Machado, Tião, Norival e Osvaldo

OLARIA — Valter; Osvaldo e Jorge; Moacir, Milton e Dodô; Lúcio, Cosme Simões, Zezinho e Mário

PORTUGUÊSA — Antoninho; Alfredo e Cicarino Haroldo, Milton e Mário Iaria; Guilherme, Neca, Militinho, Perinho e Baduca.

SÃO CRISTOVÃO — Nenem; Manfredo e Jorge; Zé Alves, Valdir e Décio; Darci, Santo Cristo, Cabo Frio, Júlio e Olivar.

VASCO — Barbosa; Paulinho e Beline; Jophe Orlando e Dario; Sabará, Maneca, Vává, Pinga e Ademir.

Este é um dos "cobras" que o Bangu promete. Haverá maior prova do prestígio do Torneio Início? Zizinho jogando ao meio dia no Maracanã...

NO VOLIBOL FEMININO

Dois vice-líderes em perigo — Tijuca x América, a principal atração do certame metropolitano das "estrêlas"

Passada a semana do Congresso Eucarístico os aficionados do volibol feminino voltarão a vibrar com as jogadas das suas "estrelas" preferidas. Assim, é que, com a realização de três jogos, prosseguirá esta tarde o certame metropolitano.

CORRENDO PERIGO OS VICE-LÍDERES

Com a surpreendente derrota das moças do Flamengo, no confronto com o Tijuca Tenis Clube, o campeonato ganhou novo colorido pois as rubronegras agora estão somente com um ponto de diferença das três equipes vice-líderes e que são: Fluminense, América e Botafogo. Para logo mais estão programados os seguintes jogos: Sírio Libanês x Flamengo, Vasco da Gama x Botafogo e Tijuca x América. Assim, dois vice-líderes estarão em ação contra equipes lutadoras e capazes de lograr a melhor.

FRANCO FAVORITO O FLAMENGO

O Flamengo que até o momento é o líder do certame, terá desta feita um adversário que não traz cuidados, no entanto as pupilas de "Corrente" devem lutar com desembaraço pois pode surgir uma surprêsa, apesar de serem apontadas como favoritas.

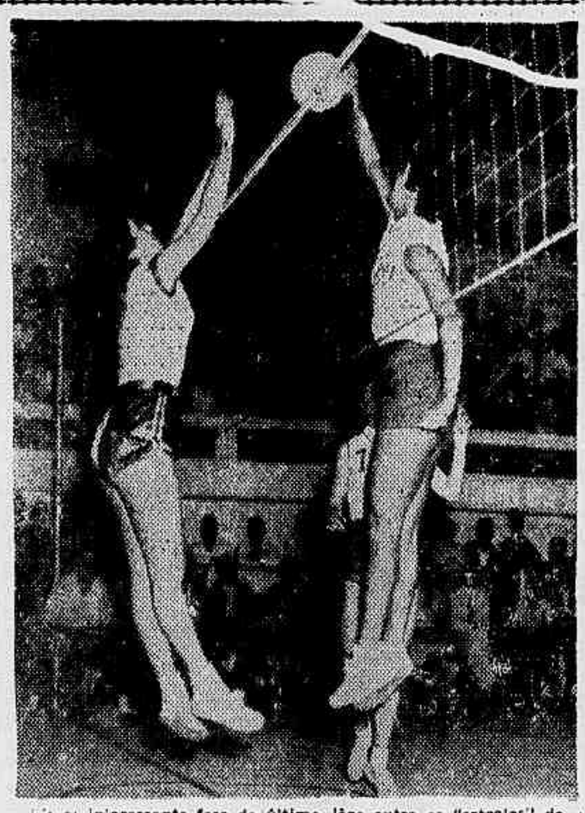

Mais uma interessante fase do último jôgo entre as "estrelas" do Tijuca e do América, vencido pelas jovens do Tijuca. Hoje, veremos novamente em ação as duas jogadoras que são Norma, do América, e Enid, do Tijuca.

A equipe argentina Tortugas Aurora jogará várias partidas de polo no Rio

Em jôgo a Taça G. B. Brasil 1955

A grande temporada turfística que o Jockey Club Brasileiro realiza, anualmente, no ensêjo da disputa do tradicional Grande Prêmio Brasil abrangerá várias outras atividades desportivas das quais, êste ano, se destaca, como das mais interessantes, a série de jogos de polo com a equipe argentina do Tortugas Aurora.

O Jacarepaguá Polo Clube, o Gávea Golf e o Itanhangá, centros onde se pratica o polo, receberam considerável apoio da citada entidade turfística que, além de outras contribuições para o sucesso da temporada internacional projetada, instituiu um rico troféu destinado a premiar a equipe vencedora do primeiro jôgo e que recebeu a denominação "Taça Grande Prêmio Brasil de 1955".

Atentos às responsabilidades desportivas que representam êsses jogos com os mestres argentinos, a linhagem dos campeões do mundo e campeões olímpicos, os nossos polo-players estão se preparando dando às suas montadas treinamento e preparo intensos.

Quer o Treze F. C. de Campina Grande jogar contra o Vasco

RECIFE, 30 (S. P.) — Os dirigentes vascaínos que aqui se encontram, foram procurados por um emissário do Treze F. C., da cidade paraibana de Campina Grande, o qual foi porta-voz de um convite para que o esquadrão vascaíno jogue domingo em Campina Grande, inaugurando o estádio Presidente Vargas. Apesar do empenho com que o convite foi feito, torna-se difícil sua aceitação, em virtude de já ter o Vasco sua viagem de retorno ao Rio marcada para amanhã, às 11 horas.

Telefone para CARIOCA-REPORTER: 43-3349

O "ASTRO" DECA — Com tôda a sua elegância, com todo o seu estilo, que o consagrou como um dos "astros" do futebol nacional, estará Dequinha, amanhã, em defesa do Flamengo, na luta pelo Torneio Início.

Saci de GATOS

THEO DRUMMOND

UM DRAMA DA VIDA (II)

A OS poucos foram aparecendo numerosos oradores que, trepados em caixotes misteriosamente surgidos, começaram a condenar as tendências políticos de hoje, que demagogicamente admitem desaparecimento de expoentes da cultura nacional — como no caso de Didi. Súbitamente um altofalante anunciou que a busca prosseguia mas que nenhuma pista ainda surgira. Centenas de suspeitos estavam detidos entre êles alguns paredros vascaínos e Silvinegros, conhecidos aliciadores de nossa praça. Ia ser, naquele momento, ouvida uma figura conhecida e importantíssima, que, segundo se sabia, fôra surpreendida pela Rádio Patrulha comentando com um conhecido sôbre uma DIDicatória que deveria colocar num retrato que se destinava a uma admiradora. Por outro lado temia-se que já naquela altura dos acontecimentos algo de irremediável tivesse acontecido a Didi, como, por exemplo, haver decidido assinar contrato com o Canto do Rio.

Um mendigo surgido como por encanto no meio da multidão indicou a possibilidade de Didi ter sido visto embarcando de madrugada, em pleno largo da Carioca, num Disco Voador. Mas logo descobriu-se que o mendigo estava bêbado e que torcia pelo Bonsucesso — o que explicava perfeitamente suas visões. As horas avançavam celeremente e a massa prosseguia sem arredar pé das principais veias e artérias da cidade. Um carro de bombeiro passou, com sua sirena, e alguém, imprevidentemente, gritou "bota fogo!" — provocando um quase linchamento por parte de simpatizantes do Fluminense.

Repórteres prosseguiam em suas buscas incessantes e fotógrafos faziam os flagrantes mais sensacionais relativamente a tudo que dissesse respeito a Didi. Fotografaram a porta da casa de Didi, a chave da porta da casa de Didi, a fechadura em que se encontrava a chave da porta da casa do Didi, e numa evidência da inteligência fulgurante que caracteriza expoentes da arte de fotografar, fizeram até um flagrante da cama recém-desmanchada de Didi e Guiomar.

Diante da impossibilidade de fornecer declarações conclusivas as estações de rádio anunciavam lanternas e davam as cotações da bolsa — o que significa mais ou menos a mesma coisa.

(CONTINUA)

No flagrante, que representa um esfôrço de reportagem desta Seção, apresentamos o senhor Hugo Frascarolli, ex-diretor do Fluminense F. C., quando, pouco antes de pedir demissão do cargo, desenvolvia tremendos esforços para encontrar Didi.

FÔRÇA DE EXPRESSÃO

Y. BAÑEZ

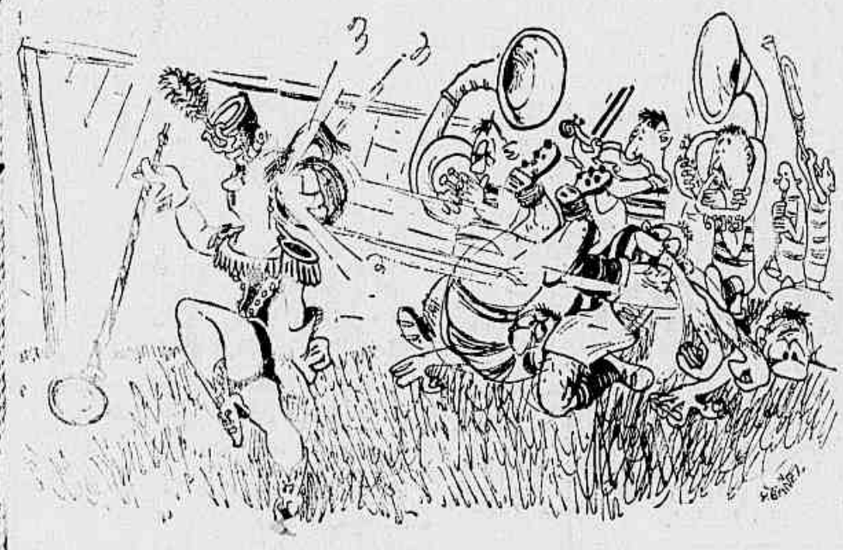

A BOLA "BATEU NA BALISA"

FESTA ATLÉTICA NO MORRO DO PINTO

Se depender de José da Gama o Vasco não voltará à Europa

Desgostoso o conhecido empresário com críticas que lhe estão sendo feitas por paredros cruzmaltinos — Disposto a cancelar o convite que fez para o come e dorme exibir-se no Velho Mundo

Conforme a A NOITE teve ocasião de divulgar, em absoluta primeira mão, o Vasco da Gama havia recebido um convite do Sr. José da Gama, quando êste ainda se encontrava na Europa, para excursionar com o seu quadro "come e dorme", reforçado de alguns elementos que participaram da Copa do Mundo de 50, a fim de saldar uma série de vinte jogos em canchas do Velho Mundo. O convite foi encarado com bastante simpatia pelo grêmio presidido pelo Sr. Artur Pires, tanto assim que foi providenciado, imediatamente, o pedido de licença à FMF, CBD e CND para empreender a excursão. E' que a proposta apresentada pelo Sr. José da Gama é realmente fabulosa, uma vez que o Vasco ganharia dois milhões de cruzeiros em dois meses, com uma equipe que aqui no Brasil não conseguiria arrecadar um vintém neste espaço de tempo.

DESGOSTOSO JOSÉ DA GAMA

Ao que tudo indica, porém, as providências tomadas pelo Vasco da Gama serão em vão, isto porque o conhecido empresário não se acha disposto mais a realizar o negócio. É que estando ainda na Europa, em cartas que lhe escritas por seus amigos, tinha conhecimento que acres críticas estavam sendo feitas por elementos de prestígio do Vasco contra a sua pessoa. Além dêste fator existe ainda um forte argumento pesando também na balança, e que diz respeito a malogrado excursão que José da Gama organizou para o Vasco no ano passado e que acabou não sendo cumprida, o que lhe acarretou sérios prejuízos materiais, uma vez que já tinha todos os contratos assinados no Velho Mundo. Se o Vasco da Gama, porém, agir com habilidade, é bem possível que José da Gama volte atrás de sua resolução.

O TENIS EM FOCO

Campeonato Aberto "Plinio Segurado Pinto"

Segunda-feira, nas quadras do Leme, a rodada inaugural

Plinio Segurado Pinto foi um desportista que serviu a várias entidades com exemplar devotamento distinguindo-se particularmente na atenção que dispensou a administração da Federação de Ténis entidade que chegou a presidir. O seu pensamento prematuro lamentado por todos quanto o conheciam e estimavam despertou manifestações de respeito e gratidão refletidas entre outras na criação de um certame pela F. M. T. denominado Campeonato Aberto Plinio Segurado Pinto dedicado a tôdas as classes com exclusão da primeira e que já na próxima segunda-feira será iniciado com o concurso de elevado número de tenistas dos clubes locais.

Os jogos serão realizados nas quadras do Leme Ténis Clube cuja administração, a propósito, fés distribuir uma nota para a qual chamamos a atenção dos concorrentes.

OS JOGOS DE SEGUNDA-FEIRA

QUADRA 1 — às 15 horas — Elsa L. Pothoff x Maria Helena Silva. Josta a seguir — Helena Valente x Dawn Barnes; a seguir — Lais P. Silva x Maria Tereza S. Costa.

Às 18 horas — Ronald Barnes x Hans Hayerschon; a seguir — O. M. Vieira x Romeu Santos; a seguir — Marcos Tamoio x Basilio Schaefer; a seguir — Carlos J. B. Dias Garcia x Klauss Thrum; a seguir — Gabriel Figueiredo x Yem Tom Benoliel.

QUADRA 2 — às 15 horas — Marcelino Dantas x Nair Mesquita; a seguir — Yolanda Montenegro x Maraguerite Frucco; a seguir — Idalina Noronha x Elsa Arraes; a seguir — Clovis Mascarenhas x Roberto G. Couto; a seguir — Ivan G. Carvalho x Manoel Pestana; a seguir — Ricardo Haegles x Armando Frucco; a seguir — Ange Maln x Graciel Souza; a seguir — Waldir Silva x Miguel Couto Bastos Neto.

QUADRA 3 — às 19 horas — G. Shalders x Durval Garcia; a seguir — Th. Sávio x João A. Medicis; a seguir — Landulfo Monteiro x Breno Mascarenhas; a seguir — Breno Mascarenhas-Sá Earp x O. Schuback-M. Memoria.

QUADRA 4 — às 20 horas — José C. Figueiredo x Ivan Figueiredo; a seguir Swen Malm x Fernando Barbosa; a seguir — José C. Figueiredo-Jorge Figueiredo x Marcos Dantas-Samuel Benollel.

COMUNICAÇÃO DO LEME TÊNIS CLUBE

O Leme Ténis Clube informa que em virtude das obras em curso em sua sede os vestiários não apresentam as condições de comodidade desejáveis; assim sendo seria de tôda conveniência o comparecimento já uniformizados dos tenistas a quem tal for possível.

Em virtude do grande número de inscrições será rigorosamente obedecida a determinação regulamentar permitindo um atrazo máximo de 15 minutos.

Imediatamente após os jogos seus vencedores deverão comunicar à arbitragem os respectivos resultados assim como informar-se acêrca de datas e horários de seus próximos jogos antes de abandonar o local.

DR. HENRIQUE RABIN
VIAS URINÁRIAS — Largo da Carioca, 5. S/103. Das 11 às 19 hs.

Amanhã, a "Volta do Morro do Pinto"

As melhores equipes de atletas civis e militares da cidade e algumas de Niterói, estarão prestigiando amanhã pela manhã a "Volta do Morro do Pinto", uma das mais antigas e prestigiadas no ciclo atlético local, promovida pelo veterano S.C. Dramatico e pelos nossos confrades de "Jornal dos Esportes".

A festa de amanhã não representa apenas um dia de gala para o atletismo popular. Ela vale também como autêntica festa para aquela população ordeira que chega ao sacrifício para a instituição de premios do mais alto custo, tanto para os grandes atletas homens como para aquelas garotas que participam da primeira parte do programa daquele último domingo de julho que celebra também o encerramento de todo um lindo programa de comemorações do S. C. Dramatico.

A prova de juvenis está fixada para às 9 horas e, a de adultos às 10 horas.

NÃO TUSSA... TOME TOSSANT

DESPENSA ALEXANDRE
MÓVEL PARA GUARDAR GÊNEROS ALIMENTÍCIOS
R. ANDRADAS, 51 - Tel. 43-6787

A NOITE
PÁGINA 2
RIO, 30/7/1955

A TEMPORADA DE IATISMO

Os "cariocas", amanhã, novamente, pelo Campeonato Metropolitano da classe

A tarde de amanhã, domingo, está destinada a uma nova regata da série organizada pela Flotilha de Veleiros da classe Carioca em disputa do titulo de campeão. Será a quarta regata dessa interessante competição que tem proporcionado lutas desportivas parciais animadissimas e ricas de incidentes.

Assim na prova de amanhã, além da influência que o seu resultado parcial terá na posição dos concorrentes para a conquista do titulo de campeão da classe, estará em disputa o "Troféu Associação de Veleiros da Classe Carioca" destinado a premiar o melhor resultado-médio das três primeiras regatas e para cuja conquista ficaram empatados os concorrentes "Pinocchio" e "Xangó".

Ao vencedor da prova agora anunciada, haverá um prêmio especial, a Taça Ogum (por que titulos de tão mau gôsto?) oferecida pelo iatista Cesa Erpinola.

"IACHTING BRASILEIRO"

Recebemos o número de agosto de "Iachting Brasileiro" o mensário ilustrado fundado por José Candido Pimentel Duarte e que Fernando de Avelar vem dirigindo com eficiência e brilho. De fato "Iachting Brasileiro" constitui não só exemplo de regularidade e em publicações desportivas ilustradas em nosso país como oferece mensalmente conjunto precioso de informes, instruções e pormenores de todo interêsse para os que se dedicam às atividades desportivas náuticas e as da pesca.

"TAÇA MOORE MacCORMAC"

Para reabertura das atividades da Flotilha de Veleiros da classe Star estão os velejadores dêsse brilhantes "stars", conta-se o regata do próximo dia 14 de agosto na qual será disputada a "Taça Moore MacCormac".

Entre fatos de realce para a nova competição dos velozes e brilhantes star, conta-se o regresso de Jorge Pontual um dos bons bons iatistas da clase que esteve Europa, largo tempo.

BRILHANTE VITÓRIA DO S. C. ENDIABRADOS

Perante numeroso público realizou-se, no campo do Cruzeiro F. C. em Del-Castillo, a sensacional peleja entre as equipes do Grêmio local e do S. C. Endiabrados. Esta partida agradou a todos que compareceram àquela praça de esportes. Pois o quadro visitante melhor articulado em suas linhas conseguiu vencer o seu leal adversário pela contagem de 2x0, tentos de Irapoãns e Tonho.

O quadro vencedor formou assim constituido: Veludo — Maninho e Chiquito, Irami — Pelora e Harley — Néco, Mazinho, Irapoãn — e Tonho.

Preliminar empate de 1x1.

IPASE
CONCORRÊNCIA DE MARECHAL HERMES E JACAREPAGUÁ — PRORROGAÇÃO DE PRAZO

Tendo em vista as solenidades do Congresso Eucarístico, durante as quais o expediente nas repartições não obedeceu ao ritmo normal, o Departamento de Aplicação de Capital do IPASE resolveu prorrogar até 1.º de agôsto, em caráter definitivo, o recebimento dos documentos relativos à concorrência para venda de casas e apartamentos de Marechal Hermes e Jacarepaguá.

C.L.A., 27 de julho de 1955
CORIOLANO BASTOS MARTINS — Chefe

O E. C. CAMARÁ INAUGURARÁ, AMANHÃ, A SUA PRAÇA DE ESPORTES

O E. C. Camará valorosa agremiação de Senador Camará, inaugurará amanhã, a sua nova praça de esportes. Para comemorar esta grande data, o clube de "Tutuva" convidou o Ceres F. Clube, de Bangu.

REVANCHE

Esse cotejo vem despertando grande interêsse entre os torcedores de ambos clubes, já que em sua última visita ao Ceres, o Camará venceu merecidamente o seu adversário pelo escore de 3 x 2.

O MESMO QUADRO

O ténsico do Ceres pretende manter o mesmo quadro que empatou com o Sul América e Sereno F. C., de Campo Grande, em suas últimas exibições.

Várias autoridades desportivas, do futebol amador, foram gentilmente convidadas para a cerimônia da inauguração.

Dr. Pedro de Albuquerque
Doenças sexuais e urinárias — Rua Rosário, 98. De 13 às 18 hs.

ESPORTE AMADOR

Amanhã, a festa da Liga Amadorista de Honorio Gurgel

A seleção da Liga enfrentará o Vila F. C., campeão da temporada — Entrega de prêmios aos demais vencedores

Amanhã, no campo do Madureira A. C., será realizada a festa promovida pela Liga Amadorista de Honório Gurgel. Do programa consta a sensacional peleja entre a seleção da Liga e o time do Vila F. C., campeão do atual certame de futebol, categoria de amadores.

Na categoria de aspirantes, em que o Vila F. C. também é o campeão, êste deverá enfrentar um selecionado da Liga, na sua categoria. Teremos assim, duas bôas pelejas, que deverão agradar aos numerosos aficionados da nóvel Liga da Linha Auxiliar.

No intervalo da partida dos aspirantes para os amadores, as 11,50 horas, será iniciada a solenidade de entrega de prêmios, que serão os seguintes:

Campeão e vice-campeão de Amadores e aspirantes:

Campeão de disciplina:

Campeão de Eficiência:

Artilheiros e goleiros menos vasados. Quatro dos principais árbitros que atuaram no campeonato, receberão lindas medalhas.

O PROVA PRINCIPAL

Para a partida principal, entre o Vila e o Selecionado, que deverá levar ao gramado do tricolor suburbano, um numeroso público, a provável equipe do campeão é a seguinte:

VILA F. C. — Marreco; Antonio e Ademar; Hélio, Juca e Torada; Bebeto, Poti, Jessy, Neguinho e Ari.

Reservas: Nelson, Milton, Souza e Armando.

CONVIDADA MIRAMAR CORDEIRO

A senhorita Miramar Cordeiro, rainha do Esporte Amador, convidada, prometeu comparecer à grandiosa festa amadorista.

O NONO ANIVERSÁRIO DO CENTRO METROPOLITANO DOS DESPORTOS GRÁFICOS

Grande festa esportiva-social, será realizada no dia 6 de agôsto próximo, pelo Centro Metropolitano dos Desportos Gráficos, em comemoração ao nono aniversário de fundação.

Um grandioso programa já foi elaborado, constando das solenidades seguintes:

1.ª PARTE-ESPORTIVA, NA PRAÇA DE ESPORTES SITO À AVENIDA DAS BANDEIRAS

Às 1 horas — Veteranos Gráficos x Conselho Deliberativo do C. M. D. G.

Às 13 horas — "Angu a baiana" — Almôço de confraternização.

Às 15 horas — Prova Inter-Sindical "Troféu Presidente Figueiredo Alvares" — Sindicato dos Gráficos x Sindicato dos Bancários.

2.ª PARTE-SOCIAL, NA SEDE DO NOSSO SINDICATO

Às 21 horas — Sessão solene alusiva à data, distribuição de medalhas aos amadores que venceram o Torneio Inter-Sindical, promovido pelo Sindicato dos Têxteis — Entrega do "Troféu Presidente Figueiredo Tavares" ao vencedor do mesmo. Entrega dod Iplomas de benemérito ao Sr. Waldemiro Joaquim Rosas.

Às 22 horas — Inauguração dos retratos dos beneméritos Ismael Cavalcante e Maria Aparecida Frederico — Seguido de grande baile social em homenagem ao quadro social do S. I. G. R. J.

DR. PEDRO DE ALBUQUERQUE
Doenças sexuais e urinárias — Rua Rosário, 98. De 13 às 18 hs.

LEMBRANÇA DO XXXVI CONGRESSO EUCARÍSTICO INTERNACIONAL

CONSERVE DO GRANDIOSO CONCLAVE RELIGIOSO UMA RECORDAÇÃO DURADOURA, LENDO "A NOITE"

Os mais expressivos flagrantes. Um documentário vivo e palpitante do grandioso espetáculo de fé cristã, inclusive vistas das principais igrejas matrizes do Rio de Janeiro!

Mil artísticos álbuns serão sorteados.

Participe déste original concurso!

Todos os sábados!

A NOITE & RÁDIO NACIONAL

* 1.000 álbuns artísticos
* os mais belos aspectos do Congresso
* Vistas das principais igrejas matrizes do Rio de Janeiro
* Uma lembrança valiosa para todos os católicos!

UM CONCURSO QUE SERÁ SEMPRE LEMBRADO

NAVEGAÇÃO

PARA INFORMAÇÕES E RESERVAS:

Comp. Com. Marítima 23-2930
S. A. Martinelli 43-3553
Lloyd Brasileiro . . . 23-1771
A. Gracioso & Filho Ltd. . . . 23-6222
Linea "C" — Ag. Mar. Rio. S. A. . . . 43-7691

AS COMPANHIAS E AGENCIAS PARTICIPAM A SAIDA DOS SEGUINTES NAVIOS:

PARA A EUROPA

COMP. COM. MARITIMA
16/8 BRETAGNE — Bahia, Dakar, Barcelona, Marselha e Genova
21/9 VERA CRUZ — Salvador, Recife, Las Palmas, Funchal, Vigo e Lisboa.

LLOYD BRASILEIRO
5/8 LOIDE NICARAGUA — Vitória, Barra de Ilhéus, Salvador, Recife, Fortaleza, Barcelona, Marselha, Nápoles, e Gênova
13/8 LOIDE CUBA — Vitória, Barra de Ilhéus, Salvador, Recife, Fortaleza, Leixões, Havre, Antuérpia, Roterdam e Hamburgo

A. GRACIOSO & FILHO LTDA.
— ALPE (eventual) Las Palmas, Gênova e Napoles
32/8 SESTRIERE — Las Palmas, Gênova e Nápoles
7/9 SISES — Las Palmas, Gênova e Napoles

LINEA "C" — AG MAR. (RIO) S. A
7/8 ANDREA C — Bahia, Las Palmas, Cannes e Gênova.
20/8 ANA C — Bahia (ev.) Las Palmas, Lisboa, Cannes e Gênova.

PARA A ÁFRICA DO SUL
S. A. MARTINELLI
31/7 TEGELBERG — Capetown, Durban, Singapura, Hon-Kong e Japão.

LLOYD BRASILEIRO
31/7 RIO SOLIMÕES — Santos, Rio Grande, Pelotas e Pôrto Alegre.

PARA O RIO DA PRATA
COMP. COM. MARITIMA
4/8 BRETAGNE — Santos, Montevidéu e Buenos Aires.
1/9 PROVENCE — Santos, Montevidéu e Buenos Aires.
12/9 VERA CRUZ — Santos, Montevidéu e Buenos Aires

A. GRACIOSO & FILHO LTDA.
3/8 SESTRIERE — Santos, Montevidéu e Buenos Aires
24/8 SISES - Santos — Montevidéu e Buenos Aires.

S. A. MARTINELLI
17/9 ALPE - Santos, Montevidéu, Buenos Aires

5/8 RUYS — Santos, Buenos Aires e Montevidéu

LINEA "C" — AG. MAR. (Rio) S. A.
10/8 ANNA C — Santos, Montevidéu e Buenos Aires

PARA OS ESTADOS UNIDOS
LLOYD BRASILEIRO
Saida de Santos
12/8 — LOIDE AMERICA — Trinidad, New York, Baltimore e Filadelfia.
23/8 — LOIDE CANADA — New Orleans e Houston.

PARA O SUL DO BRASIL
LLOYD BRASILEIRO
31/7 — RIO SOLIMÕES — Santos, R. Grande, Pelotas e Pôrto Alegre.

PARA O NORTE (Brasil)
LLOYD BRASILEIRO
29/8 ATALAIA — Salvador, Recife, Cabedelo, Fortaleza, Tutoia e São Luiz.
31/7 CANTUARIA — Vitória, Salvador, Maceió, Recife, Fortaleza, Belém, Santarém, Obidos, Parintins, Itacoatiara e Manaus.
31/7 RIO GUAIBA — Recife, Cabedelo, Fortaleza, Belém, Santarém, Obidos, Parintins, Itacoatiara e Manaus.
3/8 CTE. CAPELA — Salvador e Aracaju.
Nota: só recebe passageiros.
Obs.: Solicitamos comparecer à Seção de Passagens, até 30 do corrente, para adquirir suas respectivas passagens, os portadores das seguintes inscrições:
Salvador: ns. 90 — 93 — 94 — 97 — 105 — 106 — 107 — 111 — 113 e 114.
Aracaju: ns. 3 — 4 — 6 — 7 — 10 — 11 — 12 — 13 — 16 — 17 — 19 — 21 — 29 — 31 — 32 — 33 — 34 a 48. Os demais portadores de inscrições para os portos acima, deverão comparecer no dia 1/8/1955.
5/8 RIO S. FRANCISCO — São Luiz e Belém.
9/8 CARIOCA — Vitória, Barra de Ilhéus, Salvador, Maceió, Recife, Natal e Cabedelo.

TODAS AS DATAS ESTÃO SUJEITAS A ALTERAÇÃO
OS NAVIOS ASSINALADOS COM UM (x) NÃO TEM ACOMODAÇÕES PARA PASSAGEIROS

ANÚNCIOS PARA ESTE INDICADOR
DEPARTAMENTO DE PUBLICIDADE DE "A NOITE"
Telefone para 23-1910 — Ramais: 10 e 65

OS JOGOS DE AMANHÃ, NO DEPARTAMENTO AUTONOMO

DEL CASTILHO X ATILIA E IRMÃOS GOULART X DIANA, AS PRINCIPAIS PELEJAS

Em prosseguimento aos jogos de classificação para o Campeonato do Departamento Autônomo, será realizada amanhã, mais uma rodada, a quarta, do returno.

Del Castilho x Atilia, destaca-se na Série Urbana, como o melhor cotejo, devido as boas "performances" do clube suburbano, que está em soberbas condições de treino, e disposto a tirar dois pontinhos do lider da série.

Irmãos Goulart x Diana, é outro "match", que está empolgando os aficionados amadoristas dos subúrbios da Central e Leopoldina. Conta o veterano clube de Marechal Hermes, fazer uma exibição capaz, de obter resultado favorável sôbre o lider, que vem de ser derrotado pelo Roial, em seu último compromisso.

OS JOGOS

Para a rodada de amanhã, a tabela oficial, indica os seguintes jogos:

SERIE URBANA
Del Castilho x Atilia.
Dramático x Palestrino.
1.º de Maio x Janeiro.
Rui Barbosa x Sampaio.

SERIE SUBURBANA
Roial x Oposição.
Torres Homem x Anchieta.
Irmãos Goulart x Diana.

SERIE RURAL
Distinta x Rosita Sofia.
Unidos Ricardo x Realengo.
Oity x Campo Grande.

COLOCAÇÕES DOS CLUBES

Com os resultados dos dois jogos realizados na última rodada, as colocações dos clubes nas respectivas séries, por pontos perdidos, são as seguintes:

SERIE SUBURBANA (Amadores)

1.º Atilia	2
2.º Primeiro de Maio	6
3.º Dramático	7
3.º Palestrino	7
4.º Del Castilho	10
4.º Canadá	10
5.º Janeiro	13
6.º Sampaio	16
7.º Rui Barbosa	17

ASPIRANTES

1.º Atilia	1
2.º Dramático	4
3.º Canadá	5
4.º Primeiro de Maio	7
5.º Sampaio	12
6.º Janeiro	13
7.º Del Castilho	14
8.º Rui Barbosa	14
9.º Palestrino	16

SÉRIE SUBURBANA

1.º Irmãos Goulart	5
2.º Torres Homem	7
2.º Anchieta	7
3.º Manufatura	8
4.º União	10
5.º Oposição	11
6.º Roial	12
7.º Diana	14

ASPIRANTES

1.º Anchieta	3
2.º Manufatura	4
3.º Irmãos Goulart	8
4.º Oposição	9
5.º Torres Homem	10
6.º União	11
7.º Diana	13
8.º Roial	16

SERIE RURAL

1.º Campo Grande	3
2.º Realengo	5
3.º Oriente	6
3.º Guanabara	8
4.º Rosita Sofia	12
5.º Distinta	13
6.º Oity	15
6.º Unidos Ricardo	15

ASPIRANTES

1.º Oriente	1
2.º Realengo	3
3.º Distinta	7
3.º Campo Grande	7
4.º Guanabara	10
5.º Unidos de Ricardo	12
6.º Rosita Sofia	15
7.º Oity	16

PROSSEGUE RENHIDO, O CAMPEONATO DE FUTEBOL DE SALÃO, DO S.E.S.I.

Realizou-se, mais uma rodada de Futebol de "Salão" promovido pelo S.E.S.I., da série A, com os seguintes jogos: L. F. Moderno X Inapiários F. C., venceu o primeiro pelo escore de sete tentos a zero. A principal partida da noite foi travada entre o Orgel F. C. X F. P. A. Clube. Depois de 40 minutos de luta, terminou com o justo empate de um tento. Com êste empate o certame de Futebol de Salão tem dois líderes, Orgel e L. F. Moderno ambos com um p. p..

A próxima rodada estarão em enfrento os seguites times. Segunda-feira: F.P.A. X Inapiários e Orgel X Torres F. C..

Sexta-feira estarão em ação, F.P.A. Clube com dois empates e Atlantic F. C. com uma derrota, e Orgel F. C. X L. F. Moderno, ambos com um empate.

BANCO DO BRASIL X CAIXA ECONÔMICA

Hoje sábado, às 15,30 horas, no campo do Botafogo F.R. (rua General Severiano), será realizada a terceira partida (final) entre as equipes da A. P. Caixa Econômica e da A. A. Banco do Brasil, em disputa do troféu "Henrique Dodsworth", atual presidente da Caixa Econômica Federal do Rio de Janeiro.

BOTAFOGO
PRÉDIO PRÓPRIO PARA NEGÓCIO À RUA CLARICE INDIO DO BRASIL N.º 50.
PALLADIO VENDERÁ EM LEILÃO DIA 2 DE AGOSTO DE 1955, ÀS 16,30 HORAS NO LOCAL
Telefone para CARIOCA-REPORTER: 43-3349

IRAJA
BOM TERRENO COM 16.50 POR 62,00, A RUA GUSTAVO DE ANDRADE, JUNTO E ANTES DO N.º 161, PRÓXIMO À ESTRADA MONSENHOR FELIX
Palladio venderá em leilão, dia 3 de agôsto de 1955, às 16.30 horas, em seu escritório à Rua da Quitanda n.º 67, 4.º, sala 403.

TAMOIO DE RAMOS E GUARANÍ DIVIDIRAM OS LOUROS DA VITÓRIA

Muito movimentado o desenrolar do amistoso realizado entre o Tamóio de Ramos e o Guarani.

Numeroso público compareceu à sensacional peleja, tendo o espetáculo correspondido em por cento, em todos os seus aspectos, em que os lances de elevado nível técnico foram numerosos.

1 x 1 NO PRIMEIRO TEMPO

O primeiro tempo terminou empatado de 1 x 1, tendo a contagem sido aberta aos 18 minutos pelo Guarani, por intermédio de Torresmo. Aos 30 minutos, o Tamóio empatou, sendo Arley o autor do tento.

2 x 2 NO FINAL

Aos dois minutos da fase final, Sobrinho desempata a partida a favor do Tamóio, cabendo a Waldir empatar novamente a partida aos 35 minutos, encerrando assim a contenda com o justo escore de 2 x 2.

OS QUADROS

Os quadros estavam assim organizados:

Tamóio de Ramos:

Lourenço — Paschoal e Leleco — Flávio, Souza e Edson — Arley Sobrinho, Adail, Ney e Zéca.

Guarani:

Mulato — Joel e Néco — Torresmo, Ademar e Guaracy (depois Valdir), José Carlos (depois Julio), Jair, Bira e Genilson.

Na preliminar registrou-se o empate de 0 x 0.

O TAMOIO JOGARÁ DOMINGO

Domingo o Tamoio enfrentará o quadro do 11 Belmontes, de Olaria, estando já convocados na sede provisória às 12,30 horas, os jogadores: Lourenço, Paschoal e Leleco; Flavio, Souza e Edson; Arley, Sobrinho, Adail, Ney e Zéca.

S. C. ENDIABRADOS X BARREIRA DO ANDARAI F. C.

Mais uma vez estar ácm ação o S. C. Endiabrados, desta feita frente ao forte esquadrão do Barreira do Andarai F. C.

A direção técnica do S. C. Endiabrados convoca por nosso intermédio os seguintes atletas:

Rubens — Biriba — Chiquito — Irami — Anarim — Harley — Jorge — Irapoã — Mazinho — Tonho — Néco — Gildo — Aleyr — Maninho — Beto — Helio — Otávio — Dica — Manoel — Garêca — Catumbi — Jorginho — Ivan — Pedrinho — Vicente.

O CONFECÇÕES AMERICANA A. C. ACEITA JOGOS

Estando em organização o seu calendário esportivo, o Confecções Americana A. C., comunica por nosso intermédio, aos seus co-irmãos, que aceita jogos, no campo do adversário, para o próximo mês de agôsto. Correspondência para rua Buenos Aires 80-A, ou pelo telefone 32-4821, em Eloi, das 8 ½ às 12 horas.

QUARTINA — Tônico — Para Anemia e dispepsia

SINGER USADAS
Vendemos ótimas máquinas SINGER, recondicionadas das antigas, 3 gavetas — 10 anos de garantia — Cr$ 5.500,00. Entrada de Cr$ 500,00 e Cr$ 300,00 mensais. Preço mais barato para quem comprar à vista. Também compramos máquinas usadas de qualquer marca
RUY MAFRA & IRMÃO
RUA ESTACIO DE SÁ, 165-A — LARGO DO ESTACIO
TELEFONE. — 28-7547 — «Cumprimos o que anunciamos»

Sociedade

VITRINA DE MUNDANISMO — POMONA POLITIS

ANUNCIAM que, numa pista pesada — (se sêca ou molhada, Deus o saberá) — em dia que já vem por aí todo mundo vai ao Jockey assistir aos cavalinhos tocando prá frente para vencer a circunferência —

"Os cavalinhos correndo,
E nós, cavalões, comendo...
Tua beleza, Esmeralda,
Acabou me enloquecendo".

Para tal, as senhoras consultam costureiros, olham os figurinos e pensam encantar.

"Os cavalinhos correndo.
E nós, cavalões, comendo...

Dos Estados Unidos chegam as artistas em avião especial de nova linha — além disso, jornalistas e "gentes". — Os fotografos "flasheiam"....

"Os cavalinhos correndo
E nós, cavalões, comendo..."

Na "pelouse" as senhoras a essa altura já exibem a elegância equestre que obrigatòriamente lhes pertencem, e, os homens, olham emocionados...

"Os cavalinhos correndo,
E nós cavalões, comendo...

O resto da estrofe, não digo, não, poeta Bandeira, pois o assunto está fora do meu objetivo.

Se pretendo dizer da beleza da senhora Thereza S. C. ou Lourdes C., que diabo tenho eu que dizer

"A Itália falando grosso,
A Europa se avacalhando...(?)

O senhor não acha que fiz bem em separar?

Todos ficarão olhando os pobres bichinhos a correr, correr, correr. No fim o felizardo do "patrão" é que vai ganhar a "gaita".

De qualquer forma é bom não lamentar e tocar prá frente, que o assunto é ferradura, selim, sília, cabresto, bridão, chicote, esporas —

O resto é elegância, paisagem e muitos cruzeiros vertidos em "bettings", "poules" e "placés".

Mas não vou me embora sem lhes contar que o poeta termina dizendo:

"O sol tão claro lá fora,
O sol tão claro, Esmeralda
E em minh'alma — anoitecendo".

Nessa altura dos acontecimentos os cavalinhos chegaram

A senhora Carlos Guinle Filho recebeu para "cocktail" em homenagem ao senhor Ary de Castro, que, como todos sabem, fez anos sexta-feira. Foi uma tarde elegantíssima em companhia da senhora Guinle Filho: — encantadora, inteligente e "très charmantes".

Entre os presentes, além do casal Ary de Castro estavam: a cantora Connie Moore — o senhor e senhora Roberto Singery — o senhor e senhora Angelo Sertório — o senhor e senhora Fernando Delamare — o senhor e senhora Carlos Eduardo de Souza Campos — o senhor e senhora Fernando Lopes — o senhor e senhora Cecil Hime — o senhor e senhora Gerardo Gres — os marqueses de Belmont — e senhor e senhora Jorge Hime — a senhorita Marilu Montenegro — o senhor Murilo Moreira, — o senhor Fernando Ferreira — etc....

Depois desse "cock-tail", todo mundo foi ceiar no Vogue que, por sinal, esteve em uma de suas grandes noites.

Senhora Margaret Mac Farlane Peliks

A mais elegantes era, sem dúvida, a senhora Thereza Souza Campos: "tailleur" prêto e chapéuzinho da mesma côr.

Ao fim da noite — ela tirou o chapéu e o casaco — ficando assim sua "toilette" transformada em vestido preto, que lhe ia a "ravir".

O senhor e senhora Jorge Guinle vão oferecer um grande "cock-tail" por ocasião de sua chegada dos Estados Unidos, às pessoas que compõem a delegação norte-americana.

*

O senhor e senhora Jack Peliks — ela nascida Margaret Mac Farlane Peliks — vão comemorar amanhã um aniversário: o da própria senhora Peliks. Esse casal já tão querido de todos — quer pelas sua importância no "metier" da moda — quer pela sua simpatia — e grande familiaridade com as pessoas e coisas da terra — se destacam entre os demais estrangeiros que aqui vivem, querendo bem e se fazer querer por todos.

E' que êles são mesmo duas figuras extremamente encantadoras dignas portanto, da maior afeição de maior apréço.

A senhora Peliks — essa extraordinária senhora que anima seu marido — como espôsa, companheira e perfeita senhora de casa — essa senhora de sorriso tão suave, vai receber amanhã tôda sorte de manifestações de carinho por sua simpatia, bondade e esplêndida posição que ocupa em sociedade.

HOJE: Polo. Times: "Nós os Gatos" e Gávea. Depois, "drinks" para Connie Moore na casa dos Souza Campos.

Em agôsto virá uma equipe argentina. Dizem que êles são bons.

*

O Museu de Arte Moderna do Rio de Janeiro convida os seus sócios para a segunda sessão de cinema, dia dois de agôsto, às dezoito horas, no auditório da ABI.

PROGRAMA: 1º — filmes primitivos norte-americanos (1897 a 1907).

2º — Gauguin (realização de Alain Resnais).

3º — Painel (realização de Lima Barreto) sôbre "Tiradentes", de Portinari.

VARIAS NOTAS SOCIAIS

TRISANTOPOLIS, a bela mansão da Lagoa Rodrigo de Freitas, estêve animadíssima na última semana. As encantadoras filhas do desembargador e senhora Faustino Nascimento, Marilurde e Elomar, receberam um grupo de jovens amigos chilenos para um jantar, durante a permanência dêstes para o Congresso Eucarístico.

*

SEGUE HOJE PARA O CANADÁ, onde representará o Brasil no Congresso Internacional das Juventudes Musicais, a senhora Helena Lorenzo Fernandez, diretora da Academia de Música Lorenzo Fernandez, que também visitará Boston, Chicago e Nova Iorque.

*

MARINA Sales Goulart de Andrade já está encontrando dificuldade em atender aos numerosos pedidos da nova geração para o grande chá que está organizando a bordo de um dos navios da Moore Mc Cormick, na primeira quinzena de agôsto.

Como sabemos, será uma homenagem prestada pela companhia às jovens da nossa sociedade e, para maior brilho, teremos o entusiasmo e a boa vontade de sua organizadora que, entre muitas surprêsas, nos apresentará soberbo "show".

*

OLGA-MARY vem conquistando mais um triunfo com a sua exposição de motivos religiosos. Os salões do Hotel Glória, vivem repletos de admiradores da grande artista, focalizada numa crônica do admirável poeta Manuel Pandeira, que assim manifestou sua admiração pela consagrada pintora:

"A Arte de Olga-Mary é baseada nos recursos mais simples, tirando efeitos da mais ingênua poesia de uma paleta sóbria. Arte que apesar de tão mansa atesta com tranquila segurança uma personalidade bem marcada, muito equilibrada, encantadora".

Olga-Mary e Raul Pedroza têm sido cumprimentados por quantos all desfilam, ante os soberbos quadros da notável artista: o Principe Olgierd Gartoryski, ministro da Ordem de Malta; embaixador do Equador e Sra. Ponce de Miranda; ministro da Finlândia e Sra. Vahervuori; embaixatriz do Chile, Sra. Raul Bazan Davila, embaixatriz da Venezuela, Sra. Atilano Carnevali; embaixador do Haiti. Sr. Lascase Bernardin; princesa Paulo Gagarin; ministro Prado Kelly; embaixador do Canadá, Sr. Sydney Pierce; desembargador Faustino Nascimento; Margarida Lopes de Almeida; Sra. Arnaldo Fabrega; Srta. Altair Desouzart; secretário da Embaixada francêsa, Sr. Louis de la Tour du Pin Chambly de la Charce; Sr Carlos de Lacerda; Sr. Michel Kamenka; Sr. João Lourenço da Silva; Sr. e Sra. Luis Melo Sampaio; Sr. Eriberto Paiva; o conselheiro Teixeira de Matos; o pintor Gilberto Trompowsky; o embaixador do Paraguai e Sra. Sapena Pastor, a poetisa Ana Amelia Carneiro de Mendonça; o arquiteto e a Sra. Fernando Valentim; o doutor e Sra. Helio Aguinagà; o poeta Herculano Rebordão; o Prof. e a Sra. Celso Kelly; o acadêmico Manuel Bandeira; o Sr. Alfredo Stendardo, adida cultural da Embaixada da Itália; a pintora Gilda Reis Neto; a Srta. Maria Stendardo; a jornalista Luiza Elsa Massena, diretora da excelente revista "Forma"; a simpática Sra. Pedro Block; o embaixador Mauricio Nabuco: dezenas de outros nomes. A Exposição ficará aberta até amanhã, domingo, a tarde tôda.

*

COMO ERA DE ESPERAR, o Desfile de Sweepstake de 1955 levou todo o mundo elegante para aplaudir as belíssimas jovens, elegantes manequins, que apresentaram soberbos modelos de Dior, Balmain, Fath, Paton, Balenciaga, Jan Desses e outros famosos figurinistas, causando sensação os luxuosos tecidos de seda pura, brocado, rendas verdadeiras, chiffon e tantas outras maravilhas dos tecidos franceses.

Logo de início, vimos a elegante senhora Mario Collazo Pittaluga marcando um lindo conjunto de Dior; estavam atentas ao desfile, as senhoras: Otacilio Negrão de Lima, Faustino Nascimento, Sarah Kubitschek, Vinicius Valadares, Otto Barcelos, Arnaldo de Moraes, Claudio de Almeida, Michel Kamenka; Alfredo Thomé, Moreira Mesquita, Flavio Goulart de Andrade, Collazo Bazzano, John Lane, José Ribeiro, J. Hazan, André Savio; as senhoritas Rose Claudio de Almeida, Regina Goulart de Andrade, Sandrita Cabral Vera Maria Pereira, Martha Rocha, Alice e Maria Cecy Pittaluga, Josephina Fraga, Neyde Paes, Corina Saldanha e dezenas de outros nomes.

A senhora Jack Peliks estêve presente ao desfile, como sempre, elegantíssima e encantadora na sua inconfundível simpatia.

*

ANA MARIA SIMÕES, encantadora jovem da sociedade carioca, ofereceu a um grupo de amigas um agradável chá na residência de seus pais, Sr. e Sra. Joaquim do Couto Simões, à rua Paissandú. Estiveram presentes: as senhoritas Ana Maria Fróes, Maria Cecy e Alice Pittaluga, Regina e Maria Lúcia Pinto, Mariuska Cabral, Maria Lúcia Novais, Elizabeth e Cesarino Osvaldo Risa, Marta Maria Mendes de Almeida, Monique e Jeane Barrene, Nora e Rose Almeida.

Ana Maria e sua linda irmã Maria José, foram incansáveis em gentilezas, deixando suas amiguinhas encantadas com tão agradável tarde.

*

HOJE, O GRANDE DESFILE, no Clube Libanez, para escolha de Miss Elegante Bangu de 1955.

DYLA JOSETTI

ANIVERSÁRIOS

A. J. PEIXOTO DE CASTRO JUNIOR — Figura de evidência na sociedade brasileira, o senhor A. J. Peixoto de Castro Junior, advogado, capitalista, industrial e "turfman" dos mais avançados, vê transcorrer hoje seu aniversário entre as mais justas manifestações de simpatia. A procedência dêstes tributos explica-se pela sua constante atuação em prol dos interêsses mais elevados do Brasil e do seu povo, pois Peixoto de Castro não é apenas o homem de negócios de larga visão, mas o filantropo discreto e simples, que dá sem alarde, mostrando-se, em todos os momentos da vida brasileira, acima das paixões, dedicado exclusivamente ao próprio Brasil.

Fazem anos hoje:

Senhores:

Pedro Ponciano dos Santos, deputado federal pelo Espírito Santo.

Henrique Pagnocelli, ex-deputado federal pelo Rio Grande do Sul.

Augusto Leite, ex-senador federal.

Comendador Oscar da Costa, corretor da Venerável Ordem Terceira dos Mínimos de São Francisco de Paula e antigo diretor do "Jornal do Comércio".

Hipólito Porto, deputado estadual fluminense.

Luiz Carlos de Andrade Filho, diplomata.

Dario Teixeira de Almeida, presidente da Associação Brasileira de Publicidade e nosso companheiro de trabalho.

José Oscar Leite Bastos, da Delegacia do Trabalho Marítimo do Distrito Federal.

Senhoritas:

Professora Amarilia Serra, subdiretora da Escola Santos Dumont.

Meninas:

Rosa Helena, filha do Sr. Bernardino Teixeira Alves e da Sra. Darcilla Marçal Alves.

Fazem anos amanhã:

Senhores:

Senador Georgino Avelino.

Rondon Pacheco, deputado federal por Minas Gerais.

Jarbas de Carvalho, escritor e antigo colaborador de A NOITE.

Professor Ricardo Machado Junior, do Serviço Nacional do Câncer.

Waldemar Chiamarelli, nosso antigo companheiro de trabalho.

Senhoras:

Cândida Yvette Vargas, deputado federal por São Paulo.

Meninas:

Eliana, filha do Sr. Marcilio Ribeiro Barbosa e da Sra. Adelina Giardini Barbosa.

Eliana Teodora Francisca, filha do Sr. Lauro Chiba e da Sra. Délia Jarba Chiba.

Sueli, aluna do Instituto de Educação, filha do Sr. Hélio Ruy Moreira, funcionário do IAPI, e da senhora Eunice Moreira.

Passou, ontem, a data natalícia do Dr. Ruy Santos, conhecido facultativo carioca, que atualmente serve no Hospital dos Servidores da Prefeitura, e tesoureiro do Partido Libertador.

CASAMENTOS

Realiza-se hoje, às 16,15 horas, na matriz dos Sagrados Corações, à rua Coide de Bonfim n.º 474, o casamento da senhorita Maria Lucia de Faria, filha do Sr. Manoel de Faria Sobrinho, com o Sr. Hivan Rios, filho do Sr. Reinaldo de Carvalho e senhora.

CLUBE MUNICIPAL

Hoje, das 22 às 2 horas, haverá danças, no Clube Municipal.

RECEPÇÕES

A Sociedade Brasileira de Cultura Inglesa oferecerá, no dia 9 de agôsto próximo, às 18 horas, uma recepção em homenagem ao Sr. Alan Pryce Jones, diretor do Suplemento Literário do "Times", de Londres.

FESTAS

Hoje, na Casa de Galicia, na rua do Mercado, 22, 3.º andar, haverá uma festa artística em comemoração a Santiago Apóstolo, patrono da Espanha.

No programa, tomarão parte: Carmen Rivera, cantora; Luis do Val e sua filha, em bailados galegos; Olivinha de Carvalho concertista internacional; e os gaiteiros típicos.

Em seguida, das 21 às 3 horas, haverá baile.

— Nos salões do Clube Sirio Libanês, será realizada, hoje, a festa destinada à eleição da candidata do clube, ao Concurso "Miss Elegante Bangu de 1955". No desfile tomarão parte 15 candidatas, estando a organização a cargo do nosso confrade Ribeiro Martins.

RECEPÇÕES

Comemorando a passagem do trigésimo quinto aniversário de casamento, o casal Dr. Américo Pereira da Silva-Otilia dos Santos Silva receberão na sua residência as pessoas de suas relações de amizade, ensejando a recepção também, o aniversário de casamento da filha do casal, D. Eunice Vieira de Lima e seu esposo Elson Vieira de Lima.

HOMENAGENS

No próximo dia 3 de agôsto, às 16 horas, na sede do Juizado de Menores, o magistrado Dr. Alberto Mourão Roussell, receberá uma homenagem por motivo dos relevantes serviços que tem prestado aos menores desvalidos e abandonados desta capital. Em nome dos funcionários do mesmo juizado, falará o Dr. Eudoro Mascarenhas, 1.º curador de Menores.

— 11 de agôsto vindouro, em Niterói, às 9 horas, a Congregação da Faculdade Fluminense de Medicina conferirá o título de "Professor Honoris Causa", ao Dr. J. Pereira Filho, catedrático de Microbiologia na Faculdade de Medicina da Universidade de Porto Alegre e ex-diretor do Serviço Nacional de Tuberculose, a quem a escola fluminense deve grandes serviços, a instalação de um pavilhão para e tratamento, anexo à Faculdade. No mesmo dia, às 22 horas, ser-lhe-á oferecido um almôço no Restaurante Derby, na capital vizinha, falando os professores Paulo Parreiras Horta e Antonio Monteiro Filho. As listas de adesão encontram-se na portaria do "Jornal do Comércio".

ENFERMOS

Acha-se recolhido ao Hospital dos Servidores do Estado, o desembargador Eduardo Espinola Filho, vice-presidente do Tribunal de Justiça do Distrito Federal. Seu estado de saude é lisonjeiro.

MISSAS

Terça-feira próxima, às 10 horas, na igreja Ortodoxa São Nicolau, na avenida Gomes Freire, será rezada missa de 7.º dia por alma do Sr. Olimpio Miguel Simões, comerciante em Mangaratiba.

ACENDEDORES

Isqueiros, artigos para fumantes, pedras objetos para presentes, sortimento completo e sempre renovado só na

CHARUTARIA PARÁ

RUA DO OUVIDOR, 120
RIO

DR. JOÃO CAMPOS GATTI

NARIZ, OUVIDOS E GARGANTA

Segundas, quartas e sextas, das 12 às 15 horas. México, 48 S 510

Quem é que não sabe disto?

KOLATOL

Fortificante que contem Noz de Kola, Fosfatos de Cálcio, Ferro e Sódio

Letras e Artes

CELSO KELLY

MARIA, OS PREMIOS E OS "PECADOS"

MARIA Wanderley Menezes trouxe da bravura e resistência de pernambucana a intensidade de ação que desenvolve em vários sentidos, dentro do binômio teatro-literatura. Ao mesmo tempo que escreve, dirige; ensaia e ensina; e, porque ensaia, representa. O teatro, é a sua grande paixão. Vale a pena ouvi-la falar de teatro, de seus projetos, de suas experiências. O bom começo, que já lhe deu nome nos meios teatrais, vem sendo uma sucessão de êxitos. A Academia lhe premiou uma peça, em 1948 ("Madalena e Salomé"). Um júri especial escolheu-lhe "Luz e Sombra", para a Alvorada dos Novos, de Jaime Costa. Henriette Morineau apresentou-lhe o "Valete de Ouro". Procópio tomou a si "Mulher sem Rosto". O teatro da Televisão inaugurou-se com "A Volta". Cada escolha, uma vitória... um prêmio...

DE autora e diretora de teatro. Chamou-a PEN-Clube o meu saudoso amigo e presidente Cláudio de Souza. Ali, Maria dirige os espetáculos. Hoje, é a diretora do Grupo de Estudos de Teatro Cláudio de Souza, um dos órgãos mais operosos do PEN-Clube. No Conservatório do Ministério, dá aulas. Ensaia e orienta em vários setores. Mereceu, em 1954, da Municipalidade do Rio de Janeiro, o prêmio de "Maior Diretora de Teatro Dramático". Seu entusiasmo possuane; promete muito no PEN-Clube.

DE teatróloga e diretora a contista. Essa a outra faceta da escritora. Edições Cruzeiro acabam de lançar o volume de contos "Os pecados de Maria Quitéria". Contos regionais, encerram flagrantes tomados à vida pelo Brasil afora. Tipos bem desenhados. A naturalidade dos diálogos, aliás, trazida das peças para os contos. Também, do teatro terá trazido o traço enérgico da ação. Linguagem típica, a dar colorido especial às cenas que registra. Emoção frequente. Crítica nas entrelinhas. Uma boa estréia na literatura novelista. Bem merecido, pois, o prêmio Afonso Arinos, que, nesse setor, também lhe confiou a Academia. Afonso Arinos, que tão bem soube aproveitar a motivação regional, patrocina uma obra, de inspiração idêntica.

VARIAS

O PEN-CLUBE E A EXPOSIÇÃO DO LIVRO CATÓLICO: o PEN-Clube, através de um grupo de escritores, compareceu à Exposição do Livro Católico, a fim de traduzir a solidariedade da Associação Mundial de Escritores a uma exposição internacional de livros. Especialmente convidado por aquela entidade, usou da palavra para realçar o significado da visita o Sr. Américo Lacombe.

•

BUDISMO: o professor Mário Lobo Leal, conhecido orientalista, realizará, hoje, às 16 horas, na avenida Rio Branco, 4, 15.º andar, uma conferência sôbre budismo.

•

TEODORO SAMPAIO: o Instituto Histórico encerrou, ontem, brilhantemente, o curso de conferências em tôrno de Teodoro Sampaio, com uma oração do professor Pedro Calmon, em tôrno do homem, do escritor e do sábio.

•

OLGA-MARY: continua a despertar grande interêsse, no Hotel Glória, a exposição de pintura, em tôrno de motivos religiosos, da artista Olga-Mary Pedroza, nome que destruta de justo prestígio nos meios artísticos e sociais do Brasil.

DECORAÇÃO E OUTROS CURSOS: a Escola de Arte e Decoração do Rio de Janeiro, sob a direção da senhora Yeda Fontes, está com inscrições abertas para os cursos do segundo período: decoração de casa, arranjo de flores, elegância, vitrinas e encadernação, a serem ministrados nos departamentos de Copacabana e da Tijuca.

•

SOCIEDADE BRASILEIRA DE BELAS ARTES: essa entidade está convocando sua assembléia anual para o dia primeiro, segunda-feira, às 17,30 horas, a fim de eleger a diretoria e o conselho.

A NOITE
PÁGINA 3
RIO, 30/7/1955

Dr Milton de Almeida
OUVIDOS - NARIZ - GARGANTA
3as 5as SABADOS - 15 às 19 HORAS
LARGO CARIOCA 5 - 1º and. SALA 101
TEL. 22-0707 e 37-1512

General Tomás Cavalcanti

O Clube Positivista comemorará, amanhã, às 15,30 horas, em sua sede à Avenida 13 de Maio, n.º 13 — grupo 1.201 o centenário do nascimento do general Tomás Cavalcanti como um benemérito soldado da República ao lado de Floriano e um defensor das instituições republicanas.

Será orador o engenheiro Hildebrando B. Horta Barbosa.

Entrada franca.

Doenças mentais e nervosas

PERTURBAÇÕES SEXUAIS

TRATAMENTO ELÉTRICO E HORMOTERAPIA

DR. LUIZ FRAGA

Diariamente das 14 às 19 hs., Senador Dantas, 76-4.º. 32-3989 e 37-3680

VIAS URINÁRIAS — RINS — BEXIGA — PRÓSTATA

DR. A. ACKERMANN

GINECOLOGIA UTERO E OVÁRIOS

BLENORRAGIA — TRATAMENTO RAPIDO — DISTURBIOS SEXUAIS

— Aparelhagem completa para diagnose e tratamento das doenças dos órgãos gênito-urinários. Exames no Laboratório para contrôle de cura. Trata pelos processos empregados nas clínicas de Berlim, Viena, Paris e Nova Iorque

Das 13 às 19 horas — RUA URUGUAIANA, 34 — Tel. 22-2447

AQUI P'RA NÓS — Ida uchôa

A Casa Canadá ofereceu à imprensa um lindo desfile de modelos para o "Sweepstake" dêste ano. Foi realmente uma tarde encantadora, onde se revelaram, como sempre, Jacques Fath, Dior, Balenciaga, Marcel Rocha e Pierre Balmain, grandes criadores da moda elegante. Podemos constatar que a tendência da moda continua sem grandes alterações. A linha justa predomina, assim como as características anteriores: cintura levemente marcada, presença graciosa dos "ensembles", das rendas plissadas dos estampados graúdos, com vivo colorido. Mas a nota predominante foi oferecida pela "coiffure", pequena quintada, substituindo com maior "aplomb a grande "capelina", que chegou a dominar nas temporadas anteriores.

Modêlo em tecido "pois", com "ensemble", de fazenda lisa. A saia é finamente plissada. Da Casa Canadá para o "Sweepstake".

*

E já que estamos conversando a respeito de desfiles temos a informar que em Washington, nos jardins da Embaixada do Paquistão, foi apresentado à sociedade um grosseiro tecido, que, até agora, só era usado para fazer sacos de batatas. Sem se ver com os próprios olhos, seria difícil acreditar-se que aquêle tecido pudesse ser transformado num vestido para todas as horas do dia, um conjunto para praia ou, ainda, num modelo para noite, bordado a ouro e enfeitado com pedras.

*

Naturalmente, êste tecido, a estamenha, teve de sofrer algumas transformações, verdadeiros "tratamentos de beleza", antes de se transformar em matéria prima para os grandes costureiros. A Chandler Manufacturing Company, percebendo o brilhante futuro que estava destinado àquele tecido, criou um processo especial para alvejá-lo, amaciá-lo e tingi-lo. As filhas da estamenha resistiram à absorção dos colorantes, mas graças à eficácia dos modernos laboratórios, o problema foi resolvido.

*

O motivo pelo qual o embaixador do Paquistão S. Excia. [illegible] a apresentação dêsse tecido, é bem fácil de concluir: vem daquele país 75% da produção mundial da fibra de juta, com a qual é feita a estamenha.

*

E o acontecimento principal da festa foi o desfile de modas. Mais de trinta modelos de costureiros de Nova Iorque, Boston e Montreal desfilaram pelos jardins da Embaixada. À frente, veio o modêlo "Country-Club": calças três-quartos e jaqueta, com botões de madrepérola, combinado com blusão de mangas compridas, côr de salmão.

*

E "Sol ao mar da Islândia" foi uma encantadora combinação de calça três-quartos e jaqueta sem mangas, de estamenha verde "chartreuse". Ambos fizeram sucesso.

*

"Presença do "foglietd" e [illegible] que alteram os sóbrios vestidos escuros. Lenço colorido em vermelho e prêto — conhecido em Paris como "diables rouges".

*

"Modelo para "Sweepstake": renda plissada e casaquinho sôlto do mesmo tecido. Da Casa Canadá.

Olga-Mary, ao centro, ladeada por figuras do Corpo Diplomático e [illegible] a inauguração da sua mostra de arte, que não alcançou, apenas, êxito [illegible], mas constituiu um verdadeiro acontecimento social, tal o desfile de elementos do mais [illegible] do nosso mundo elegante

ONDE FALTARÁ LUZ AMANHÃ

Para permitir a execução de consertos, ampliações e outros serviços na rêde elétrica, serão interrompidos amanhã, dia 31, os seguintes circuitos, nos logradouros abaixo mencionados:

Marechal Hermes — 7 às 15 horas — Ruas Adutora, Um, Quinze e Jardim Sulacap;

Vila Isabel — 7 às 14 horas — Ruas São Francisco, Luiz Barbosa, Torres Homem, Visconde Santa Isabel, Barão de Cotegipe, Teodoro da Silva, Barão de São Francisco, Praça Barão de Drumond, trechos da Avenida 28 de Setembro entre os postes 3342-155 e 16, 3342-CTB-058 e 3342-98, e 3342-89 e 3342-CTB-019;

Benfica, Pedregulho e Alegria — 7,30 às 15 horas — Ruas General Cardim, Bernardo Monteiro, Itapoan, Fausto Barreto, Dr. Rodrigues Santana, General Gustavo Cordeiro de Faria;

Laranjeiras — 9 às 15 horas — Ruas Belisário Táxora, Stefan Zweig, Professor Ortiz Monteiro e General Glicério;

Santa Teresa — 7 às 15 horas — Ruas Paulo de Azevedo, Orient, Miguel Paiva, Concórdia, Padre Miguelinho, Progresso, Costa Bastos, Paraiso, Paula Matos, "Z", Santo Alfredo, Travessas Poti, Oriente e Fluminense;

Penha — 8 às 15 horas — Ruas do Cajú, Dionisio, Maranguape, Cabreuva, Sem Placa, "A", Ipojuca, Jurumirim, Luiz Dornellas, Aimoré, Angra dos Reis, Iracema, Jaci, Taperoá, Gaudie Ley e José Maria;

Inhaúma — 7 às 15 horas — Ruas Fausto de Souza, Salvador Rizzo, José dos Reis, Francisco Mateus, Maria Deolinda, Avenida Automóvel Clube, Caminho do Mateus, Travessas do Canastro, Particular, Mateus Silva, Xavier da Veiga e Eduardo das Neves;

Cascadura — 7 às 15 horas — Ruas Sidônio Pais, Iguapé, Luiz Delfino, Brasilina, Tavares Belford, Silva Gomes, Itamarati, Coronel Magalhães, Cândido Bastos, Barbosa, Anibá e Avenida Suburbana;

Honório Gurgel e Rocha Miranda — 12 às 13 horas — Ruas Mocajuba, Meruóca, Aburana, Serinhaem, Cuaraci, Mambituba, "G", Ururai, Diamantes, Onix, Opalas, Safiras e Estrada João Paulo.

IMPUREZA DO SANGUE

ELIXIR DE NOGUEIRA

AUX. TRAT. DA SIFILIS

CONFERÊNCIA DE PEDRO CALMON NO INSTITUTO DE ESTUDOS PORTUGUÊSES AFRÂNIO PEIXOTO

"D. João VI e o Brasil" é o tema da 13.ª aula do Curso de História da Civilização Luso-Brasileira, que o Sr. Professor Dr. Pedro Calmon vai realizar na próxima 2.ª-feira, 1 de agôsto, às 17,30 horas, na Sala Camões, rua Senador Dantas, 118-1.º, no Instituto de Estudos Portuguêses Afrânio Peixoto, do Liceu Literário Português. No final do curso que compreende apenas quinze aulas, de maio a agôsto, às segundas-feiras, os alunos inscritos receberão um diploma de frequência.

DIABETE

Dr. ARISTIDES CAIRE

PERISSÉ

Docente de Clínica Médica da Faculdade Nacional de Medicina

Consultório — RUA ALCINDO GUANABARA, 15-A 1º andar — sala 106 (Cinelândia). — Fones 22-0512 e 37-2579

Cruzeiros Turístico da Amizade

O êxito da viagem — A Exposição Flutuante Internacional

Cêrca de tresentas pessoas, da melhor sociedade do Rio, São Paulo, Minas Gerais e de outras unidades federativas, tomarão parte no Cruzeiro Turístico da Amizade (IV Cruzeiro Interamericano), a realizar-se nos primeiros dias de setembro vindouro, a bordo do paquete "D. Pedro II", do Lóide Brasileiro. Esta viagem, destinada a estimular o nosso intercâmbio turístico com as Repúblicas do Rio da Prata, será completada por uma grande Exposição Flutuante Internacional, montada a bordo daquele navio e que inclui sugestivos mostruários das principais atividades agrícolas e industriais do nosso país. As mais importantes firmas do Rio, São Paulo e de outros centros produtores do Brasil, far-se-ão representar na Exposição Flutuante que irá ao Uruguai e à Argentina, em setembro próximo.

Telefone para CARIOCA-REPORTER: 43-3349

Cinema

Van Jafa

"LEMBRANÇA DO PECADO"

(SOUVENIRS PERDUS)

Produção Francesa — U. C. B. — Direção de Christian Jaque — Cenário de Christian Jaque e Jacques Companez — Baseado numa história de Jacques Companez — Diálogos adicionais de Henri Jeanson, Jacques Prevert, Pierre Very e outros — Fotografia de Chritian Matras

"LEMBRANÇA DO PECADO" é uma realização de Christian Jaque, que nos chega com quase cinco anos de atraso. Certamente que é uma fita bem intencionada mas é também certo que é uma realização sem maior importância.

Diga-se, de passagem, que Christian Jaque não forma na equipe dos melhores da França. Sua atuação tem se limitado a uma série de fitas pseudo-históricas e outras pretensiosas.

Com esta "Lembrança do Pecado" dentro do gênero que glorificou o seu vizinho Julien Duvivier, não adiciona nada de novo ao gênero e muito menos à sua filmografia.

"Lembrança do Pecado" enfeixa quatro histórias completamente diferentes, num ponto de referência, que é o Depósito de Objetos Perdidos, de Paris.

Dali flui, pelos mais diversos objetos, um pouco da história de seus donos. Mas o diretor Christian Jaque não foi feliz ao imprimir a cada episódio uma técnica cinematográfica, ou, mais explicitamente, um andamento fílmico diferente, resultando dêsse fato uma fita sem unidade, irregular e mesmo monótona. Isto era aceitável se cada episódio tivesse tido um orientador, mas no caso de um só, constitui um defeito.

A fita começa com "uma história sentimental", que põe em evidência a excelente Edwige Feuillere, sempre em grande forma e classe, se bem que não fôsse um papel que justificasse a sua presença. Pierre Brasseur, sem novidades, faz o que sempre fêz. Segue com um episódio sem maior interêsse da história dos três Raul, que inicia-se com a pantomima, passa por Carlitos e chega ao lugar comum. Nessa história estão reunidos Bernard Blier (de "O último enderêço" e "Antes do dilúvio"), no pior papel de sua vitoriosa carreira, e o moço cantor Yves Montand (muito bom em "O salário do mêdo"), usando mal a sua voz e a sua pessoa. Segue-se um episódio considerado uma história patética, onde Gerard Philipe e Danielle Delorme emprestam os seus talentos e colhem o melhor instante da fita. A história final reune François Périer e Suzy Delair, num episódio hilariante, se bem que muito exagerado na representação.

A fotografia de Christian Matras só consegue bom resultado no terceiro episódio do louco, o resto é de impertinente lugar comum.

"Lembrança de Pecado" não é a fita que esperavamos, mesmo assim vale pelos seus artistas.

SEGUNDA - FEIRA — CONSTRUÇÃO DE NOVO TEATRO

Na próxima segunda-feira será batida a primeira estaca do Edifício Sultana, à rua Senador Vergueiro, no Flamengo. Esta notícia teria interêsse apenas para os incorporadores e co-proprietários se não se iniciasse ali também, naquele momento, a construção de um novo teatro para a cidade, que ocupará os três primeiros andares do grande prédio. Iniciativa absolutamente particular, entusiasmo da família Waismann, que desprezou ganhar alguns milhares de cruzeiros a mais e doar a cidade uma casa de espetáculo. Há dois ou três meses demos a notícia em primeira mão; nessa época, a construção de um palco, de iniciativa privada, estava tão somente em projeto e os que leram descreram da notícia. Não ficou apenas no projeto: a construção começará segunda-feira e dentro de 12 meses o teatro ficará em condições de receber o "habite-se", muito antes de terminar a construção total do edifício.

*

A planta do teatro é excelente: 500 cadeiras estofadas e recliváveis; palco com 11 metros de boca, 9,50 metros de fundo e cinco metros de urdimento. Camarins confortáveis, separados em alas para homens e mulheres; camarim especial para a "estrêla" ou o "astro" da companhia; camarim para costureiras e grande depósito para bagagem e cenários. Banheiros em número suficiente e lavatórios em todos os camarins. Os construtores — família Waismann — vão manter a platéia sem colunas e para isso importarão vigas de aço especiais, dos Estados Unidos. Embora pareça mentira que uma família de origem estrangeira esteja promovendo a doação de um teatro à cidade, a notícia é uma bela realidade. Se tudo correr bem, dentro de um ano estaremos no "hall" do Teatro (que nome terá?) na "première" de gala.

NOTÍCIAS RÁPIDAS

Na comemoração do segundo centenário de "Mulher de Briga", Pedro Bloch foi ao palco e fêz, para o público, uma biografia-relâmpago de cada um dos artistas, com aquela sua conhecida simpatia, com o seu modo de dizer as coisas simplesmente, sem ênfase de discurso. Alda chorou de emoção com as palavras de Bloch.

*

Terminando o espetáculo Alda Garrido ofereceu "champagne" e doces. Henriette Morineau elogiou muito os doces feitos pela "Bidou" (Marilena Carvalho).

*

A notícia pitoresca: Geraldo Gamboa atracou-se em São Paulo, no restaurante Paratodos, com o seu colega Roberto Duval. Luta rápida, com vitória completa do Gamboa, segundo me garante o Armando Ferreira.

*

Angelita Martinez, convidada por Zilco Ribeiro para o elenco da buate Casablanca, pediu cinco mil cruzeiros por dia. Sim, por dia. Zilco achou o "cacife" altíssimo para o seu jôgo.

*

Um conhecido crítico está procurando convencer Paulo Autran de que as cenas atrás das portas de vidro (segundo ato de "Santa Marta Fabril S. A."), quando só as silhuetas são percebidas, deveriam ser feitas por um sósia.

— Para que êste trabalho — insistia o amigo.

Motivo de tôda esta dialética: Odete Lara no papel de Nenê Paraíso".

*

Ultimos sete dias de "Diálogos das Carmelitas", no Teatro Copacabana. "É preciso viver" (Come back little Sheba) tem estrêia marcada para o dia 10 de agôsto.

*

Duas estrêias para o mesmo dia, pois também nesta data a Companhia Renata Fronzi-Cesar Ladeira dará a primeira de "Assim de Mulher!", no Teatro Dulcina.

*

Renata e Cesar vêm com um batalhão de pequenas bonitas no elenco, a maioria desconhecida do público carioca. Caras novas recrutadas em São Paulo, Paraná e Rio Grande do Sul.

*

Renata disse-me ontem, pelo telefone, que a mais bela plástica de sua companhia é a negra Dirce Piras (revelação do cinema paulista). E Renata fêz blague: — "Positivamente... uma "Loló" em negativo."

*

Mara Abrantes, com poucas entradas, tornou-se a estrelíssima do "show" "A grande revista". Fôrça igual a Grande Otelo, quando cantam e representam juntos. Isto diz tudo.

Teatro

NEY MACHADO

A PRÓXIMA ESTRÉIA DO RECREIO

Termina amanhã a carreira de "Eu quero é me badalar", revista de Luiz Iglezias e Walter Pinto, que fêz no Recreio as temporadas de 54 e 55. O teatro ficará fechado por alguns dias, reabrindo dia 5, para mostrar ao público carioca o espetáculo que Walter Pinto levará a Buenos Aires, um coquetel de suas melhores revistas e que ganhou o nome de "Rumo a Buenos Aires". Ficará, apenas, cinco dias em cena, pois antes do dia 15 de agôsto a Companhia estará embarcando para Buenos Aires. Na foto, Irma Alvarez, uma das belas estrelinhas da Companhia.

Despedida de Dulcina e Odilon

Dulcina e Odilon terminarão, depois de amanhã, sua temporada no Rio, encerrando a carreira da comédia de Pedro Bloch, "Leonora". Já no dia 3 de agôsto a companhia estará inaugurando o novo Teatro Guarany, totalmente reconstruído na capital baiana. Dulcina será ocupado no dia 10 pela Companhia Renata Fronzi-Cesar Ladeira, com a comédia musicada de Cesar e Mário Lago, "Assim de Mulher!"

PORTO ALEGRE, 30 (Especial A NOITE) — Estão sendo rezadas missas nesta capital e no interior pela alma do senador Salgado Filho, falecido nesta data em 1950, num desastre de aviação, quando também pereceu o jovem Paulo Job, filho do jornalista Francisco de Paula Job, do "Correio do Povo".

A NOITE
PÁGINA 4
RIO, 30/7/1955
Telefone para CARIOCA-REPORTER: 43-3349

PRÓXIMA REUNIÃO DO CONSELHO CONSULTIVO DO SNT

Está marcada para o dia 5 de agôsto, a próxima reunião do Conselho Consultivo do Serviço Nacional de Teatro. Nesta data deverão ser estudadas as quantias que caberão às companhias subvencionadas. O conselheiro Lopes Gonçalves, presidente e representante da Associação Brasileira de Críticos Teatrais, apresentará nesta data um anteprojeto de regulamentação para a concessão das subvenções. Assinale-se, nesta oportunidade, que o trabalho do Conselho na classificação das companhias, de acôrdo com o edital do SNT, foi criterioso, sem concessões. Adonias Filho, atual diretor dêsse Serviço, tem não só prestigiado como colaborado muitíssimo com os conselheiros.

Dr. José de Albuquerque
Membro efetivo da Sociedade de Sexologia de Paris
DOENÇAS SEXUAIS DO HOMEM
Rua Rosário, 98. De 13 às 18 hs.

OS ARTISTAS UNIDOS apresentam
"DIÁLOGOS das CARMELITAS"
de GEORGES BERNANOS
TEATRO COPACABANA
TEL. 57-1818 R. TEATRO
4º MÊS de SUCESSO!
Hoje às 16 e 21,30 hs.. Ultimos dias. A seguir: "É PRECISO VIVER"

TEATRO DULCINA
Ar refrigerado perfeito — Tel.: 32-5817
HOJE, Vesp às 16 hs. e à noite às 21 hs.
PENÚLTIMO DIA
DULCINA e ODILON
2 ÚLTIMOS DIAS
"LEONORA"
A belíssima e divertida comédia de PEDRO BLOCH
Amanhã — Despedida de DULCINA e ODILON

CASABLANCA
ZILCO RIBEIRO apresenta
"O Samba Nasce no Coração"
(VELHA GUARDA)
— O espetáculo máximo da música brasileira —
Reservas: 26-1783 e 26-7437

Teatro JARDEL
COPACABANA • TEL. 27-8712
DIREÇÃO DE GEYSA BOSCOLI
uma Revista Diferente
PRECISA-SE DE UM PRESIDENTE!
DE GEYSA BOSCOLI DARCY EVANGELISTA E J. VASCONCELOS
com JOSÉ VASCONCELOS E SEU ELENCO
ÀS 2as FEIRAS HÁ ESPETÁCULO • DESCANSO ÀS TERÇAS
HOJE, AS 16, 20 E 22 HORAS — HOJE VESP. POPULAR

Walter Pinto apresenta
UMA "FEERIE" DE LUXO E BELEZA
EU QUERO É ME BADALAR
HOJE às 20 e 22 hs.
no Recreio
HOJE, AS 16, 20 E 22 HORAS — 3 ULTIMOS DIAS

Beguin apresenta o MAIOR SUCESSO DA TEMPORADA
HOJE E TODAS AS NOITES
NO PAÍS DOS Cadillacs
Show folclórico
SILVEIRA SAMPAIO
direção de GUIO DE MORAIS

TEATRO CARLOS GOMES
Tel. 22-7581
EMPRESA VICENTE CELESTINO-CUNHA FILHO
ULTIMOS DIAS de
"UMA NOITE FELIZ"
Com VICENTE CELESTINO
Proibido até 18 anos — HOJE, AS 16, 20 E 22 HORAS
A seguir: "O EBRIO"

EVA NO SERRADOR
HOJE, AS 16, 20 E 22 HORAS
"SABRINA"
(A CINDERELA DO SÉCULO XX)
Comédia de Samuel Taylor — Trad. Al Neto.
Direção de HENRIETTE MORINEAU
Dia 2, Estrêia de ANDRÉ VILLON no papel de LINUS JR.

3 Grandes SUCESSOS!
ALDA GARRIDO
A MAIOR ATRIZ GENÉRICA BRASILEIRA
PEDRO BLOCH
O AUTOR MAIS REPRESENTADO NO BRASIL
MULHER DE BRIGA
O MAIOR CARTAZ DE 55
RIVAL
TEL. 22-2721
Hoje, às 16, 20 e 22 hs.

Teatro RECREIO
Hoje e amanhã, últimos dias em vesperais às 16 hs e às 20 e 22 hs.
"EU QUERO É ME Badalar"
Walter Pinto apresenta
"Rumo a Buenos Aires"
Um espetáculo que só será dado 5 dias — Estréia, sexta-feira, 5
Bilhetes à venda no teatro e nos hotéis: São Francisco, Guanabara, Marialva, O. K., Embassador, Itajubá, Excelsior, Copacabana, Columbus, Luxor e Casa Gebara Ouvidor

TEATRO DE BOLSO
Telefone: 27-1037 — A partir das 13 horas
SILVEIRA SAMPAIO
TEÓFILO VASCONCELOS
"S. EXCIA. EM 26 POSES"
HOJE, ÀS 20 E 22 HORAS
No elenco: Carmen Verônica, Raymundo Furtado, Rosamaria Murtinho e Vanda Oiticica

TEATRO BRASILEIRO DE COMÉDIA
NO TEATRO GINÁSTICO
Av. Graça Aranha, 187 — Telefone: 42-4090
HOJE, ÀS 16, 20 e 22.30 HORAS
A PEÇA QUE ABALOU SÃO PAULO
"SANTA MARTA FABRIL S. A."
DE Abilio Pereira de Almeida
UMA SATIRA AMARGA À SOCIEDADE PAULISTA — UM ESCÂNDALO DE 400 ANOS!
Com elenco permanente do T.B.C. — Direção geral de Adolfo Celi
BILHETES À VENDA

ÚLTIMOS DIAS!
O Golpe do Gagarito
Com VIOLETA FERRAZ, MIRYAN THEREZA
no teatro GLORIA
HOJE, ÀS 16, 20 E 22 HORAS

"É UM DOS MELHORES ESPETÁCULOS DO MOMENTO"
disse o "Jornal do Brasil"
HOJE — Vesperal às 16 horas, com 50% de abatimento
UM ESPETÁCULO ALEGRE, VIVO E AGRADÁVEL! disse "ULTIMA HORA"
NÃO VOU NO GOLPE
de J. Maia, Max Nunes e Humberto Teixeira
Com BERTA LORAN, JANETE JANE, SOLANGE FRANÇA, NOELIA NOEL e os grandes cômicos ZELONI e COSTINHA
SILVINO NETO
O MAIOR HUMORISTA DO BRASIL!
O MELHOR DOS ELENCOS, PROVOCANDO AS MAIORES GARGALHADAS!!!
HOJE ÀS 20 E 22 HORAS, NO TEATRO JOÃO CAETANO

PROGRAMA DE HOJE

PALÁCIO — 3.ª Semana — "O Mundo é da Mulher", com Clifton Webb e Lauren Bacall. — Às 14 — 16 — 18 — 20 e 22 horas.

METRO-PASSEIO — "Almas em Conflito", com Sylvio Vieira e Rosangela Maldonado. — Às 12 — 14 — 16 — 18 — 20 e 22 horas.

METRO-TIJUCA e METRO-COPACABANA — "Almas em Conflito", com Sylvio Vieira e Rosangela Maldonado. — "Almas em Conflito", com Maldonado. — Às 14 — 16 — 18 — 20 e 22 horas.

VITÓRIA e MIRAMAR — "Wanda, a Pecadora", com Yvonne Sanson e Frank Villard. — Às 14 — 16 — 18 — 20 e 22 horas.

ODEON, RIAN e AMÉRICA — "Belo e Indomável", com Joel MacCrea. — Às 14 — 15,40 — 17,20 — 19 — 20,40 e 22,20 horas.

PLAZA, ASTÓRIA, OLINDA, RITZ, COLONIAL, H. LORO e MASCOTE — "Ressurreição na Índia", com Mehrab e Sabrab Modi" — A partir das 14 horas. No Plaza: a partir das 12 horas.

SÃO LUIZ, LEBLON e ALASKA — "Amantes Por Uma Noite", com Shelley Winters e Barry Sullivan. — Às 14 — 16 — 18 — 20 e 22 horas.

PATHÉ — "Vagabundo Milionário", com Maurice Chevalier e Sophie Desmarets. — Às 11,20 — 14 — 15,40 — 17,20 — 19 — 20,40 e 22,20 horas.

REX, COPACABANA e CARIOCA — "Lembrança do Pecado", com Edwige Feuillere e Gerard Philipe. — Às 14 — 16,30 — 19 e 21,30 horas.

IMPÉRIO — "O Último Matador" com Betta St. John e Scott Brady. — Às 14 — 15,40 — 17,20 — 19 — 20,40 e 22,20 horas.

RIVOLI — "Roma, Paris e Amor", com Aldo Fabrizi e Sophie Desmarets. — Às 12 — 14 — 16 — 18 — 20 e 22 horas.

ART-PALÁCIO — "Roma, Paris e Amor", com Aldo Fabrizi e Sophie Desmarets. — Às 14 — 16,10 — 18,20 — 20,30 e 22,40 horas.

CINZAG-TRIANON — "Primeiros Sinos do XXXVI Congresso Eucarístico Internacional". — Sessões contínuas a partir das 10 horas.

CAPITÓLIO e ROYAL — Sessões Passatempo — Comédias, desenhos, "shorts" e variedades. A partir das 10 horas.

PRESIDENTE — "Roma, Paris e Amor", com Aldo Fabrizi. — Às 14 — 16 — 18 — 20 e 22 horas.

SÃO JOSÉ, ALVORADA e COLISEU — "Orquídeas Para Minha Esposa", com Margo Lopez e Jorge Mistral. — Às 14 — 16 — 18 — 20 e 22 horas.

AZTECA — "Com o Céu no Coração", com Doris Day e Robert Cummings. — Às 14 — 16 — 18 — 20 e 22 horas.

ROXY — "A Fonte dos Desejos", com Clifton Webb e Dorothy McGuire. — Às 14 — 16 — 18 — 20 e 22 horas.

MADRID — "À Sombra da Noite", com Gregory Peck e Anita Bjork. — Às 14 — 16 — 18 — 20 e 22 horas.

CARUSO-COPACABANA — "Com o Céu no Coração", com Doris Day e Robert Cummings. — Às 14 — 16 — 18 — 20 e 22 horas.

IMPERATOR — "Com o Céu no Coração", com Doris Day e Robert Cummings. — Às 14 — 16 — 18 — 20 e 22 horas.

SANTA ALICE — "Ai vem o Barão". — A partir das 14 horas.

BOTAFOGO — "Belo e Indomável". — A partir das 14 horas.

PAX — "Vagabundo Milionário" — Com Maurice Chevalier — Às 14 — 16 — 18 — 20 e 22 horas.

MARACANÃ — "Amantes Por Uma Noite". — A partir das 14 horas.

PIRAJÁ — "Lembrança do Pecado". — A partir das 14 horas.

PARA TODOS e MAUÁ — "Vagabundo Milionário", com Maurice Chevalier. — Às 14 — 15,40 — 17,20 — 19 — 20,40 e 22,20

RODA GIGANTE

SHAKESPEARE PELO RÁDIO

O «Grande Teatro de Milus» vem divulgando notáveis obras literárias e teatrais, em magníficas radiofonizações de Dias Gomes. As duas últimas foram: «Bodas de Sangue», de Garcia Lorca, e «Anúncio Feito a Maria», de Paul Claudel. Veja-se o porte dos autores. Hoje, o «Grande Teatro de Milus», das 21.35 às 22.30, pela Rádio Nacional, apresentará, ainda em adaptação de Dias Gomes, a «Noite de Reis», de William Shakespeare, estabelecendo, assim, um crescendo de emotividade e fulgor ao teatro. Sob a direção de Floriano Faissal, os principais papéis de «Noite de Reis» foram distribuídos da seguinte maneira: «Violeta» — Isis de Oliveira; «Duque Orsino» — André Villon; «Olivia» — Olga Nobre; «Sebastião» — Roberto Faissal; «Antonio» — Alvaro Aguiar, com Alfredo Viviani, Edmundo Maia, Castro Viana, Castro Gonzaga, Terezinha Nascimento, Darcy Pedrosa, Domingos Martins, Geraldo Avelar, Tônio Luna e José Américo nos outros personagens. Atuará, como narrador Sady Nunes.

Isis de Oliveira

«PECADO DE UMA MULHER»

Na próxima segunda-feira, no "Radioteatro Colgate-Palmolive" matutino, das nove e trinta às dez horas, às segundas, quartas e sextas-feiras, a Nacional iniciará a transmissão da novela "Pecado de uma mulher", de Ivany Ribeiro.

«PARADA DOS MAIORAIS VALDA»

Uma das atrações do «Programa Cesar de Alencar» é a sua «Parada dos Maiorais Valdas», das 17,50 às 18,15, que é o desfile das composições musicais de maior sucesso na semana. Hoje, apresentará as seguintes, do primeiro ao sétimo lugar: «Amor Cigano», «Em Nome de Deus», «Hoje quem paga sou eu», «Pois Eu», «Ultima taça», «Malagueña» e «Adeus, querida!», em gravação, respectivamente, de João Dias, Emilinha Borba, Nelson Gonçalves, Ataulfo Alves, Francisco Carlos, Ester de Abreu e Romeu Fernandes.

FILHO DE PEIXE...

Rapsódia Familiar Mandiopan» é um programa para os filhos e parentes de artistas e radialistas, irradiado às 16,10, aos sábados, dentro do «Programa Cesar de Alencar». Tendo o filho de Saluquia Rentini como animador, Luiz Manoel apresentará, hoje, Ana Cleide, sobrinha do comediante Navarro de Andrade; Cristina, filha de Teófilo Faissal, Valeria, filha de Lourival Faissal, e Eliane, filha de William Faissal. Como locutor, atuará Teófilo de Barros Neto.

«PROGRAMA CESAR DE ALENCAR»

Das 15 às 19,05, o «Programa Cesar de Alencar» transmitirá, hoje, os seguintes programas: «Show das Meias Dickson», com Carmem Costa; «Show do Dragão», com Ruy Rey; «Na Côrte da Rainha», com Vera Lucia e Dolores Durand»; «Campeonato de Cantores Novos», com os candidatos inscritos em nome do Estado de Goias; «Rapsodia Familiar Mandiopan», com filhos de artistas; «Rádio Revista Sanitária Aguia», com Neusa Maria, Joel Dias, Carlos Galindo, Carminha Mascarenhas, Hernani Cavalcanti e Marion; «Trenzinho Duchen», em Heleninha Costa, Jacob e Bill Farr; «Sucesso de Amanhã», com Ademilde Fonseca, Trio Iraktan, Alice Gonzaga e Déo, cantando, respectivamente, «Dó-ré-mi-fa», «Samba Fantástico», «Não me peça amor» e «Mar Negro»; «Parada dos Maiorais Valdas»; «A Voz da RCA Victor», com Isaurinha Garcia, Zaira Cruz, Lolita Rios e Trio de Ouro, e «Cartaz da Semana», com Emilinha Borba.

PRIMEIRO SUCESSO

Dura é a luta do cantor Carlos Carrier por um lugar ao sol ou em busca da popularidade. Lá se vão cinco anos e o rapaz só agora começa a firmar-se. Vindo de Pôrto Alegre, onde era um cartaz, no rádio, aqui tem trabalhado só na Rádio Nacional. Só gravou quatro discos. Com o último, já figurou em "paradas de sucesso", com o fox de Jerome Kern, "A última vez que vi Paris", do filme do mesmo nome e em versão do Haroldo Barbosa. Foi seu primeiro disco na "Mocambo". No dia quatro de agosto, Carrier, junto com o programa "Três Num Só", completará um ano de duração nele, às sextas-feiras, às doze e cinco, sob os auspícios de "Carlos Pereira Indústrias Químicas S. A.".

Carlos Carrier

AMANHÃ, NA RÁDIO NACIONAL

Amanhã, a Rádio Nacional transmitirá, a partir das 10 horas, os seguintes programas: 10 horas — Programa Paulo Gracindo; 11,30 — Acontecimentos Aristolino; 12,00 — Audição de Orlando Silva; 12,30 — Rádioscmana; 12,55 — Repórter Esso; 13,00 — Dr. Inferulino; 13,30 — Ai vem o Pato; 14,20 — Coisas da Arca da Velha; 14,46 — Tarde Esportiva Brahma; 17,30 — Música Variada; 17,45 — Informativo; 18,00 — Nas asas da canção, com João Dias; 18,30 — A felicidade bate à sua porta; 19,25 — Preferências Musicais; 19,30 — Tancredo e Trancado; 19,55 — Preferências Musicais; 20,00 — Cancioneiro Romântico; 20,25 — Repórter Esso; 20,30 — Variedades Epsom; 21,00 — Nada além de dois minutos; 21,25 — Preferências Musicais; 21,30 — Papel Carbono; 22,10 — Discos Impossíveis; 22,35 — Resenha Esportiva Superball; 23,00 — Grande Informativo; 23,30 — Música Dentro da Noite; 24,00 — Ritmos da Panair no ar; 0,30 — Seresta do Oleo de Peroba; 1,00 — Informativo; 1,10 — Encerramento.

«ONTEM, HOJE E AMANHÃ»

Renato Murce, na audição de hoje, às vinte e uma e cinco, do seu programa "Ontem, Hoje e Amanhã", pela Nacional, sob os auspícios dos Pêssegos em Calda "Red Indian" e "Azeitonas Lureira", apresentará a antiga e famosa cantora Elisinha Coelho, a de hoje, Juanita Castillo, e a que pode vir a ser, no futuro, uma celebridade, Juraciara Diacovo, de onze anos. Entre uma e outra apresentação, teremos um confronto entre coisas, fatos, etc. de ontem com os de hoje e, pela imaginação, com os de amanhã.

ANTÔNIO CORDEIRO: "ACABEI COM O "ESTRELISMO" NAS IRRADIAÇÕES ESPORTIVAS..."

Antônio Cordeiro faz anos hoje. Mas não quis confessar quantos... E mais não disse nem lhe foi perguntado...

Quase restabelecido o popular locutor — Lembrando os "Bons Tempos" — Favorável à Loteria Esportiva —

(Reportagem de ATTILIO CERINO)

HOJE é dia de festa na casa de Antonio Cordeiro. É que o popular locutor esportivo, ora afastado do microfone por enfermidade, completa mais um natalício. E se isso não bastasse para levar à sua casa uma legião de amigos e admiradores, haveria outro motivo, talvez mais importante: o seu restabelecimento, que vai se evidenciando, dia a dia, após alguns meses de ausência da chefia da seção de esportes da Rádio Nacional. Sorridente, diz-nos Cordeiro:

— Com a colaboração dos médicos Camillo Abud (fisioterapista), Jorge Pereira (massagista) e — não se espante! — Antonio Cordeiro Júnior (assistente), venho me recuperando ràpidamente!

Após nos explicar que não tem parentesco algum com aquêle médico, Cordeiro acrescenta:

— Espero estar de volta ao microfone, dentro de uns dois meses, chefiando, novamente, a seção de esportes da E-8, que, diga-se de passagem, vem se conduzindo normalmente na minha ausência.

Cumpre salientar que a próxima volta do famoso locutor às suas funções na Nacional coincidirá com seus vinte e cinco anos de crônica esportiva e vinte e tres de locução. E aproveitamos o ensêjo para fazer um rápido retrocesso no tempo e no espaço: em 1930, aqui no Rio, o pernambucano Antonio Cordeiro se iniciava na imprensa, através do jornal "Rio Esportivo", como cronista esportivo. Em 1932, era convidado a colaborar no programa "Voz do Brasil", da Rádio Clube:

— ... fazendo a seção de esportes! No mesmo programa, que era dirigido por Luiz Peixoto, colaboravam Ary Barroso e Dircinha Batista, em esquetes humorísticos.

Posteriormente, Cordeiro se transferia para êste vespertino, e, em 1936, ingressava na Rádio Nacional como locutor-comercial do programa "Hora da Ginastica":

— Naquela época, o locutor-esportivo da PRE 8 era o Cozzi. Certa vez, êle adoeceu e fui substituido na locução do jôgo Vasco e Atlanta (de Buenos Aires).

A experiência foi tão feliz, que, no ano seguinte, o diretor da Tupi — futuro ministro Segadas Viana — convidava-o para integrar o plantel esportivo daquela emissora:

— ... onde eu tinha, como companheiro de equipe, o nosso querido Manuel Barcelos!

Em 1939, Cordeiro retornava à Rádio Clube, para então fazer as irradiações dos jogos de futebol:

— ... Que eram comentados pelo Renato Murce, então diretor daquela estação. A locução comercial era feita por um jovem cearense chamado Cesar de Alencar.

Cordeiro, como os leitores estão vendo, interrompe-nos a todo instante. Deixemos, nois, que êle nos responda a algumas perguntas:

Sim, fui eu quem, criando o sistema de dupla locução nas transmissões futebolísticas, acabou com o "estrelismo"!

Outra resposta:

— Claro que sou a favor da loteria esportiva, que resolve o problema do financiamento dos esportes amadores...!

A propósito da contratação de árbitros estrangeiros, Cordeiro assim se expressa:

— Dentro da organização do nosso futebol, não oferecemos garantias a pessoas de bem para serem juizes. Portanto, é mais prático trazer gente de fora do nosso meio.

O radio-reporter Fernando Jacques, que veio se juntar ao nosso "bate-papo", pede a Cordeiro que decline seu clube favorito.

— São dois: o Fluminense e o Internacional de Regatas!

Cordeiro pede-nos que, através desta página, transmitamos à direção da Rádio Nacional e à Associação Brasileira de Rádio tôda a sua agradecimento pelas assistências moral e medica que delas vem recebendo E logo após, finalizando, confessa-nos:

— Pretendo fazer radio até 1960! Depois, então, comprarei uma granja e irei criar frangos...

O reporter se despede, mas Cordeiro, que não finalizara totalmente, completa:

— ... e convidarei, para serem meus sócios, Garrincha, Castilho e Osni...!

ANTENA Dirigida

MIGUEL CURI

O HUMORISMO DE MAX NUNES

PÉSSIMO

Ouvindo a última audição do programa de Max Nunes, "Uma Pulga na Camisola", não reencontrei aquele mesmo e admirável humorista de outros tempos, o nosso, então, maior humorista, tão humorista que fazia rir e pensar sem criar situações, sem truncar palavras, sem usar disparates, sem forçar o riso, mas, dando-lhe espontaneidade.

Faço justiça a Max Nunes, pois não tenho coragem de criticá-lo acremente, sem os paliativos ou suasórios que me impõe a consciência... e a ciência de sabê-lo um fino humorista. Creio que, de par com as suas ocupações de médico e de escritor teatral, as de rádio, pela demasia, levaram-no a um esgotamento. De inspiração? De ânimo? Orgânico? Não sei; talvez tudo isso junto. Doi-me, agora, não elogiar o trabalho de quem tantas vezes elogiei.

E' natural que, no caso de Max Nunes, o seu senso humoristico tenha sofrido não só a influência dos tempos de hoje como, também, o desgaste energético. Procurando um comportamento mais conforme com as tendências picarescas de uma vasta camada de ouvintes, trabalhada pelo próprio rádio para a aceitação e degustação de um baixo humorismo — Max deve temer a incompreensão pelo seu melhor humorismo, aquele que abre os lábios e inunda a alma do riso bom, e não aquele que lhe lere as células da imputação.

Daí, talvez, o seu internamento pelo campo do humorismo licencioso, de lupanares para cima, como aquele que perguntou, a voz transviada: "Quem é ela?" e meu?" — E o auditório esganiu-se numa só e vasta gargalhada. Riu muito, embora menos, quando o "viúvo inconsolável" disse à "viúva inconsolável": "Já vi muito homem bolar como pudim".

Um fio de malícia sensual, um ritmo de decrescência marcaram todo o programa num desafio aos critérios da censura e numa audácia que está menos no produtor do que num certo público e, por que não dizê-lo, na emissora?

exculpação de Max Nunes está em que há, no tempo, a preeminência do fim ético da humanidade, pelo menos, da ética concebida nos termos de hoje, pois não há como negar uma subversão, já agora acelerada, de seus fundamentos.

Estimaria, no entanto, que o médico e o pai que engrandecem a figura de Max Nunes estivessem mais presentes no programa que o humorista condicionado às "exigências" de seu mister radiofônico.

ANTÔNIO PRIETO NAS "ASSOCIADAS"

ARTISTA DO FILME "VIOLETAS IMPERIAIS"

O cantor Antonio Prieto já se encontra atuando nas «associadas» de São Paulo e deverá estrear no Rio, nos primeiros dias de agôsto. Antonio Prieto obtendo grande êxito aparecendo no filme «Violetas imperiais», recentemente exibido nesta cidade. Na foto, o vitorioso artista.

Conversa sôbre MÚSICA

ALBERTO LAZZOLI

EM continuação às considerações feitas sôbre o aproveitamento de artistas que atingem à idade avançada, fatalmente falando, é preciso que se repise sempre o velho assunto das malquerenças burocráticas. Quem é um bailarino executando seus acrobáticos passos, cheios de graça e leveza, um sorriso a perpassar nos lábios, nem pode imaginar a soma de esforços físicos e mentais necessários àquela vida inteira. Experimente o inverso: dar alguns passos que assistia, procure fazer aqueles movimentos, obtiveis à custa de incríveis esforços e... concluirá que aquele sorriso é, apenas, um biombo a esconder, por motivos estéticos, a violência do esfôrço dispendido. E sabe o meu leitor que não seja músico profissional que tremenda desgaste de energias é preciso para se manter, honestamente num pôsto numa orquestra eficientemente organizada e proficientemente dirigida? Não queira o meu amigo nunca sofrer agonias que a palavra "Solo" desencadeia nos instrumentistas que têm um trecho, mais longo, numa pequena melodia sem escolas, completamente sozinhos, como o indica a expressão musical italiana. Tudo o estado nervoso implica em tremores, suores frios, outras reações peculiares e, evidentemente, nenhuma dessas reações pode parecer uma boa execução: lábios trêmulos dão insegurança aos instrumentistas de sôpro, a mesma insegurança que acomete os instrumentistas de arco ao sentir deslizar os dedos suados sôbre as cordas, não podendo "pisá-las" com a firmeza indispensável até mesmo o funcionário que, como é óbvio, não usa, nem os lábios e nem precisa "cerrar tanto a mandíbula dos ouvidos", sente essa mesma angústia ao ter que desferir os seus mandados fiscais ou os seus "tremolatis" suavíssimos. E, ao contrário, nunca está assistindo a um concêrto, convencionalmente estabelecido, em seu gabinete, ao audacioso e experimentado nos "lucrinhos", sual pensando a soma de botijas mensais que se lavram decorrente a execução dêsses mesmos concertos, e que, às vezes, soleiras um pequeno e necessário comentário: "Não gostei". Se isto tudo acontece com profissionais em plena domínio de suas faculdades artísticas, especialmente alicerçadas na sua idade jovem, poderemos muito bem imaginar o terrorismo por que passam aqueles que, embora possuidores de grande talento profissional, já não têm pela frente os anos juvenis, o entusiasmo da mocidade!

Controle Geral

RÁDIO

— Carmélia Alves, da Nacional e da Record, vai realizar temporada de uma semana no Recife, onde estreará, na próxima segunda-feira.

— *Linda Batista atuará, hoje e amanhã, na Cidade do Salvador, na Bahia, e regressará ao Rio, na próxima segunda-feira.*

— Saiu da Rádio Nacional o cantor Alcides Geraldi. Ainda não se sabe para que emissora êle irá.

— A Organização Vitor Costa está realizando uma campanha para a aquisição de novos elementos, sem que tenham os candidatos que concorrer programas de calouros. Basta que os interessados se inscrevam na Rádio Mayrink Veiga onde serão submetidos a um teste discreto.

— Não renovou contrato com a Organização Vitor Costa, o cantor Moreira da Silva, o qual acaba de obter grande êxito em recente temporada que realizou no boite Vogue.

Linda

— *Regressou das férias e já reassumiu suas atividades na Rádio Nacional, o rádio-ator e ensaiador, Celso Guimarães.*

— Na próxima terça-feira, Mundial lançará novo programa. Trata-se de "A noite é grande", produção de Antônio Maria, de parceria com o Barão Von Stukart, dirigente da "boite" Vogue. Essa audição, que focalizará aspectos curiosos da vida noturna da cidade, será levada ao ar a partir das 20,40 horas.

— *Manuh, às quinze horas, irá para o microfone da Rádio Ministério da Educação, o compositor norte-americano Virgil Thomson, crítico do New York Herald Tribune", o que realizará palestra sôbre o tema "O Músico Como Crítico". Virgil Thomson estará presente, assim, ao programa "Vesperal Sinfônico", produzido por Maurício Quadrio, sob os auspícios da Sociedade Brasileira de Música Contemporânea.*

— Telmo D. Avelar fará seu reaparecimento ao microfone da Rádio Ministério da Educação, na próxima segunda-feira, às 16,30 horas, no programa "Vivamos com saudade".

— Fernando Garcia, locutor e radioator, acaba de regressar das férias e já reiniciou suas atividades ao microfone das "emissoras associadas".

— *Wilton Franco, radioator das "associadas", vai se submeter a delicada intervenção cirúrgica, quinta-feira vindoura, na Casa de Saúde Dr. Eloy.*

DISCOS

— Já saiu o disco "Adeus, que rido", tango de Floriano Faissal e Eduardo Patané, gravado na Copacabana, por Angela Maria.

— Já está à venda, igualmente, o segundo "long-play" de Angela Maria, também gravado na Copacabana.

— *Irene Macedo gravou no Guanabara o chôro de Altredo Lyra e Miguel Archanjo, "Assim nasce o amor", e o samba-canção, "Vou bem", dos mesmos autores.*

— **A Columbia vai oferecer um coquetel à imprensa, na próxima terça-feira, às 18 horas, a fim de apresentar as gravações feitas nos Estados Unidos, pelo cantor Cauby Peixoto, com a orquestra de Paul Weston.**

— Lolita Rios gravou, na Victor, o samba de Ary Monteiro e Walter Tourinho, "Bolha de Sabão", e o baião de Ary Monteiro e Tito Neto, "Zabelê".

— *Bill Farr já escolheu sua marcha para o Carnaval de 1956: é a marcha de Luiz Bandeira e Nestor de Holanda, "Morena boa".*

Irene

— **Uma das próximas gravações do Trio de Ouro, na Victor, será o samba de Herivelto Martins e Fernando Lobo — "Tudo é camba".**

— Dircinha Batista é quem vai gravar, na Victor, o samba de Cesar Siqueira e Fernando Lobo — "O resto é silêncio".

RECOMENDAMOS para hoje...

«Angela Maria Canta», Rádio Nacional, às 14,30.

«Na Côrte da Rainha», com Vera Lucia e Dolores Duran, Programa Cesar de Alencar, Rádio Nacional, às 15,20.

«Cartaz da Semana», com Emilinha Borba, Programa Cesar de Alencar, Rádio Nacional, às 18,40.

«Ontem, Hoje e Amanhã», programa de Renato Murce, Nacional, às 21,05.

«Grande Teatro Millus», com a peça de Shakespeare, «Noite de Reis», direção de Floriano Faissal e adaptação de Dias Gomes, Nacional, às 21,35.

Audição de Cauby Peixoto, «Vesperal do Chacrinha», Tupi, às 17,30.

«A Canção Melódica», com Diamantina Gomes e Carlos José, sob a direção do maestro Alceu Bocchino, Rádio Mundial, às 20 horas.

ROSINA DE RÍMINI NA SOCIPRAL

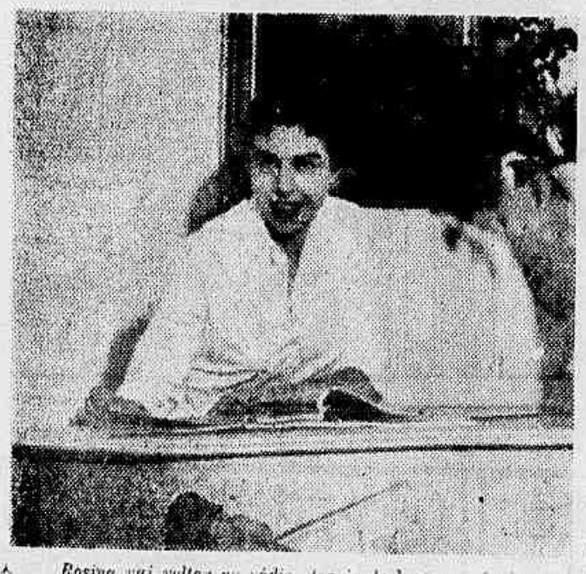

Rosina vai voltar ao rádio, depois de longa ausência

É um nome que o público não esqueceu. Quando ainda menina, apresentou-se, cantando, no Teatro Municipal, e obteve êxito sem precedentes. Mais tarde, atuou nas rádios Nacional e Tupi, onde firmou seu nome e seu prestigio de perfeita cantora. Depois, afastou-se das atividades artísticas. E, agora, vai voltar ao microfone. Rosina acaba de assinar contrato com a Organização Vitor Costa, a fim de se apresentar em rádio e televisão, no Rio e em S. Paulo. Sua estréia está marcada para os primeiros dias de agosto próximo, na capital bandeirante, onde atuará na Excelsior, Cultura e na Televisão Paulista, canal cinco. Em setembro, porém, teremos de volta ao Rio, para se fazer ouvir na Mayrink Veiga e Mundial.

TELHADO de VIDRO

Nestor de Holanda

ATENÇÃO, AMADORES!

HÁ uma história que começa assim: Pascoal Longo, que tem talento, foi convidado para produzir programas para a TV-Rio. Aceitou. Levou idéias. Ganhou elogios. Depois, recebeu uma proposta para trabalhar dois meses sem receber, inteiramente de graça. E, com essa proposta, lhe disseram que a emprêsa está adotando êsse sistema; que Murilo Neri, Aniliza Leoni, Grande Otelo, Mara Abrantes e outros novos contratados da TV-Rio estão trabalhando sob êsse regime.

A publicação dêsse começo de história é, portanto, magnífica atração para todos os amadores. Não há teatro de amadores? Então, por que não pode haver televisão da mesma espécie?

João Uchôa, cantor da Tupi, fêz teste na Atlântida, para filmar o papel de "Francisco Alves", num filme sôbre a vida do saudoso cantor. Mas escolheram Cyl Farney para o papel. E Uchôa, que é conhecido como sósia de Chico Alves, anda mais zangado do que siri na lata, a dizer para os amigos: "Onde já se viu um Chico com cara de Cyl?!"

OUVI DIZER...

OUVI dizer que grande parte da população desta São Sebastião do Rio de Janeiro acerta o relógio pela Rádio Relógio Federal. Ouvi dizer, igualmente, que a ZYZ-21 está transmitindo notícias de minuto a minuto. Também, ouvi dizer que, pela madrugada, a mesma emissora transmite músicas.

Bem sei que rádio é para se ouvir, e, não, para se ouvir dizer. Mas tudo o que acontece com a Rádio Relógio Federal eu só sei porque ouvi dizer. E' que moro muito longe, lá em Copacabana, e a emissora do tique-taque não vai até à minha casa...

FLÂMULA E PAVILHÃO

FERNANDO Castelão, animador de programas de auditório da Rádio Tamandaré, do Recife, enviou, a êste cronista, uma flâmula comemorativa de seus dez anos de atividades ao microfone. O portador da oferta foi o cantor Luiz Bandeira, da Nacional. No momento em que o cantor me fazia a entrega da lembrança, Renato Murce, que estava perto, e, no momento, assobiava a canção "Quem sabe?", de Carlos Gomes, parou com a música que recebeu versos de Bittencourt Sampaio, e exclamou:

— Se êsse rapaz, com apenas dez anos de rádio, mandou fazer uma flâmula, eu vou ter que mandar fazer para mim, um pavilhão...

De qualquer maneira, sou imensamente grato pelo presente.

TUDO

A cantora foi tirar carteira de identidade. Na repartição competente, o funcionário lhe perguntou o nome, endereço, profissão, etc. Depois:

— Casada, solteira ou desquitada?

E a cantora:

— Tudo!

O PERIGO

O grande perigo dêsses programas que atendem a pedidos, é que haja um ouvinte que não goste de rádio e peça um minuto de silêncio...

Quem será a rainha dos Fãs-Clubes Emilinha Borba?

Hoje, a oitava apuração

Hoje, às 14 horas, será procedida à penúltima apuração déste concurso.

Convidamos para assisti-la as candidatas que o desejarem ou seus representantes, conforme anunciamos amplamente, o cupão de hoje é o último que publicamos déste concurso.

Dep. de Concursos de A NOITE — Tel. 23-1910 — R. 58

★ AS PANTERAS NEGRAS

TODOS BEBERAM, MAS NÃO VIRAM JAMAR JOGAR O LÍQUIDO FORA.
"A SAÚDE DE SUAS PANTERAS, AMIGO!"
O NÚMERO DE JAMAR CONSTITUIA UMA GRANDE ATRAÇÃO
UM MOMENTO DEPOIS O DOMADOR ENTRAVA NA ARENA!
EXAMINEI A GARRAFA. ERA ÓPIO PARA ADORMECÊ-LO.
MAS ESTOU BEM ESPERTO.
ENQUANTO JAMAR ESTAVA TRANQÜILO, CIRUS ESTAVA NERVOSO. A CONSCIÊNCIA LHE DOÍA, POR CAUSA DO EXPEDIENTE QUE USARA PARA NÃO PERDER O DINHEIRO. MAS COMO REMEDIAR O MAL NA HORA DO NÚMERO?
E JAMAR ENTROU NA ARENA SOB OS APLAUSOS DO PÚBLICO. CIRO ESPERAVA O EFEITO DO ÓPIO.
ESPERO QUE NÃO FAÇA EFEITO. SOU UM MISERÁVEL!
12

★ TURI

CAMPEÃO? ROUBADO?
PARECE QUE O MENINO QUER ZOMBAR DE TODO O MUNDO. AQUI NÃO HÁ LUGAR PARA TÔLOS..
TURI, SENTINDO-SE OFENDIDO, JOGOU-SE NAS GRANDES PERNAS DE "RUIVO"!
DEIXA ÊLE QUE O CONCERTO...
SEMPRE ÊSTE DIABO DE "RUIVO"...
SALAM, MENINOS.. VÃO BRINCAR..
PONHAM OS DOIS NA CELA DE SEGREGAÇÃO, A PÃO E ÁGUA... E OS OUTROS JÁ' NAS SALAS DE ESTUDO..
NA CELA DE CASTIGO..
A CULPA É SUA "RUIVO"
12

"A NOITE" NAS ESCOLAS

O ALUNO N. 1

(Classificação feita de acôrdo com as provas finais do ano passado)

Alunos que obtiveram as melhores notas em uma ou várias matérias do curso

COLÉGIO ANGLO AMERICANO

1.ª Série Ginasial

CARLOS ROBERTO PEREIRA PARAISO — T. C.; SILVIA CATUNDA LIMA — T. D.

A NOITE
PÁGINA 6
RIO, 30/7/1955

SERÃO LANÇADOS 310 HOMENS

Foram iniciados os exercícios técnicos do Núcleo da Divisão Aeroterrestre, que comportará cada um, de salto tático dentro de um quadro tático num total de 9, sendo 3 noturnos, e, prolongar-se-ão até o mês de setembro vindouro. Assim, sendo, já ontem foi realizado o 1.º exercício no âmbito da Unidade elementar de cada Arma e Serviço.

Êsses exercícios têm a assistência do general Djalma Dias Ribeiro, comandante dos pára-quedistas e de seu Estado-Maior sendo que, no campo de Gericinó, serão lançados 310 homens do Quartel General, da Cia. QGC, Cia. de Engenharia, Cia. Mut. Pqds. e elementos de Saúde e Intendência, após um vôo de longa duração, em formação de combate, com 14 aviões. Conta o Núcleo da Divisão Aeroterrestre com a cooperação do 2.º G.T. da Fôrça Aérea Brasileira.

SEZORINA PARA SEZÕES OU MALEITAS

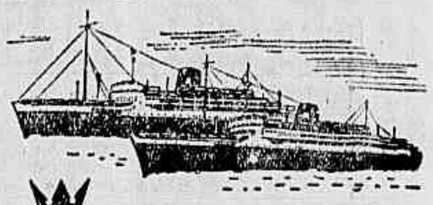

Societé Générale de Transports Maritimes

Rio para Bahia, Dakar, Barcelona, Marselha e Gênova	Rio para Santos, Montevidéu Buenos Aires
BRETAGNE 16 de agôsto	BRETAGNE 4 de agôsto
PROVENCE 13 de setembro	PROVENCE 1 de setembro
BRETAGNE 4 de outubro	BRETAGNE 22 de setembro
PROVENCE 1 de novembro	PROVENCE 20 de outubro
BRETAGNE 22 de novembro	BRETAGNE 10 de novembro

PASSAGENS DE LUXO PRIMEIRA CLASSE ETC.
Vendemos passagens de chamada de todas as classes da França, Itália, Espanha, Israel e Síria

Agentes Gerais:

COMPANHIA COMERCIAL E MARÍTIMA S.A.

Av. Rio Branco, 4 — Tel.: 23-2930

Codeinol

XAROPE INDICADO NAS TOSSES, BRONQUITES E TRAQUEITES, CALMANTE E EXPECTORANTE

DR. JOSÉ DA SILVA ROCHA

Esc. — Rua Visc. Inhaúma, 134
Sala 315, 3.º andar — Tel. 43-2097

★ JANE POUCA ROUPA

PODEMOS CONTINUAR TRATANDO DA PUBLICAÇÃO DOS PROCLAMAS E FAZENDO OS OUTROS PREPARATIVOS PARA O CASAMENTO!
OH, PRECISO CONTAR A PÉROLA! TALVEZ ELA QUEIRA APROVEITAR O DIA PARA CASAR-SE COM O HILARY.
ACHO QUE O HILARY NÃO VOLTARA' DE SUA VIAGEM PELO CONTINENTE A TEMPO, QUERIDOS...
MAS EU GOSTARIA MUITO DE SER A SUA DAMA DE HONOR, JANE!
ÓTIMO! ACHO MELHOR ARRANJAR UM HOMEM MELHOR PARA BEIJÁ-LA NA SACRISTIA, PÉROLA!
HUBBARD

★ OS MUNDOS GÊMEOS

NÃO O ESFOLEM SERIAMENTE, SENÃO NÃO PODEREI REALIZAR A PROVA...
BEM, GARRY VERTH. NÃO OFERECERIAS TANTA RESISTÊNCIA SENÃO TIVESSES NA MENTE ALGO A ESCONDER...
ATEM-NO À MAQUINA DA VERDADE...
11-2 OLEBECK AMcWilliams
433

Palavras Cruzadas

PROBLEMA Nº 1988

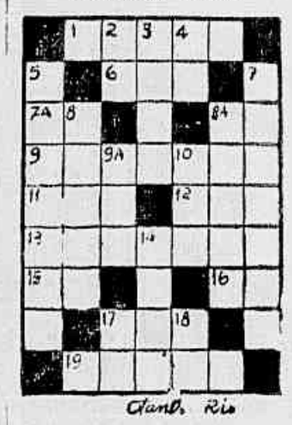

Diario Rio

HORIZONTAIS: — 1. Comove — 6. Medida grega de comprimento — 7. Corifeu — 8A. Prefixo que denota posição em derredor — 9. Corda grossa — 11. Fileira — 12. Oasis no deserto do Saara — 13. O mesmo que barral — 15. Abrev. de réis — 16. Símbolo do escândio — 17. Casal — 18. Marido e mulher.

VERTICAIS: — 2. Símbolo do boro — 3. Pequeno molusco do Brasil — 4. Ai! — 5. Fúnebre — 7. Coisa grande, fora do comum — 8. Compartimento de uma casa (pl.) — 8A. Cantigas — 9A. A casa — 10. Espécie de suínos baixos e gordos — 14. Vias públicas — 17. Instrumento agrícola — 18. Símbolo do rádio.

SOLUÇÕES DO PROBLEMA Nº 1988

HORIZONTAIS: — corno — zeta — la — ir — embolar — gre — ard — rajaram — el — Sá — ata — acaso.

VERTICAIS: — om — rito — ca — alegres — arrumar — amiai — laras — boi — lar — aria — A.C. — as.

D.. MANOEL BRONSTEIN

Análises médicas, Av. Rio Branco, 157 5.º - S/503-4. Tel. 52-2745. Diariamente de 7 às 19 horas

★ PIADAS DE MUT E JEFF

NÃO SABE QUE A MAIORIA DOS HOMENS SE CASA PELO MENOS UMA VEZ NA VIDA?
QUE TEM ISSO?
POR QUE, ENTÃO, VOCÊ TEM IA EM FICAR SOLTEIRO?
NASCI ASSIM!
EU SOU CASADO! POR QUE NÃO SE CASA, JEFF?
SOU FELIZ! TENHO UM TELEFONE!
TELEFONE? DESCULPE, MAS NÃO COMPREENDO A LIGAÇÃO...
TENHO UM TELEFONE! NÃO TENHO QUE RESPONDER SE NÃO TIVER VONTADE! SOU FELIZ ASSIM!
RING RING!
RING DING GG LING!
D-12

★ A MULHER-PANTERA

ENGRAÇADO! VEJA AQUELA...
QUERO VER OS ÚLTIMOS MODELOS DE PARIS
SENTE-SE, POR FAVOR.. AQUELE CANTO
MAIS TARDE..
AINDA MAIS TARDE...
PUXA! NUNCA PENSEI QUE DEMORASSE TANTO NUMA LOJA DE MODAS! AGORA COMEÇO A ME PREOCUPAR.. QUANDO PAI DER POR FALTA DA VAQUINHA...
ENQUANTO ISSO..
PROCUREI TUDO. E NEM SINAL DA BESSY...
NÃO QUIS DAR O ALARME PORQUE BESSY É A PREFERIDA DE LOREL. ACHO QUE TIVE A CULPA, MAS TENHO CERTEZA DE QUE FECHEI O ESTÁBULO ONTEM À NOITE! AH, QUANDO LOREL SOUBER DISSO...
543

★ JOE SOPAPO, CAMPEÃO DE BOXE

ENQUANTO GILDA TELEFONA QUERO TER O PRAZER DE OFERECER UM BRINDE AO NOIVO
MUITA BONDADE SUA. PRECISO MESMO DE ALGO FORTE E QUENTE
HUGH, FAÇA UMA BATIDA DE LIMÃO. E... ONDE ESTÃO MINHAS PÍLULAS PARA DORMIR?
AÍ NA GAVETA, CON.
BEM, À SUA SAÚDE, WALSH...
OBRIGADO... BEM O CASAMENTO É UMA GRANDE INSTITUIÇÃO... EU... EU SOU O SUJEITO MAIS FELIZ DO MUNDO.
FISHER

DEPARTAMENTO NACIONAL DE ESTRADAS DE RODAGEM

AVISO

CONCORRÊNCIA PÚBLICA PARA AQUISIÇÃO DE EQUIPAMENTO DE RÁDIO

Chamamos a atenção dos interessados para o Edital n.º 8, publicado às páginas 14.280 e 14.291 do "Diário Oficial" de 25 de julho de 1955, que trata da concorrência para a aquisição de equipamento de rádio, que êste Departamento fará realizar em sua sede nesta Capital, às 15 horas do dia 10 de agosto de 1955.

Rio de Janeiro, 26 de julho de 1955.

OSMAR DE GUEDES VAZ
Chefe do Serv. de Comunicações

Sana-Sífilis Depurativo para moléstias da pele

Depósito de papéis velhos que infecciona a avenida Suburbana

Moradores da avenida Suburbana, em Del Castilho, reclamam providências da Saúde Pública contra um depósito de papéis velhos existente no número 3.970 da referida avenida. Naquele local está amontoada grande quantidade dêsses detritos, retirados das carroças de coleta de lixo. Além da fedentina insuportável que dali se exala, enxames de moscas se formam, invadindo as residências vizinhas.

Isso, sendo uma irregularidade, é, sobretudo um atentado à higiene, que põe em perigo a saúde de dezenas de famílias.

A Saúde Pública e a Limpeza Urbana não devem, pois, ficar indiferentes à grave denúncia que veiculamos.

EQUILÍBRIO NO GRANDE PRÊMIO "RAFAEL DE BARROS"

CRÔNICA DE TURFE

PROGRAMAS CHEIOS

TUDO leva a crer que assistiremos na próxima semana a carreiras sensacionais na Gávea, através dos três programas que o Jockey Club Brasileiro fará disputar nos dias já tradicionais de corridas. Pela amostra do programa de quinta-feira, que é conhecido, o panorama é alvissareiro. Já no primeiro "meeting", as inscrições foram substanciais, ficando organizados sete páreos cheios, muito equilibrados, que deverão ter disputas emocionantes para o carreirista. Existe, mesmo, uma prova com 24 animais, que, porêm, deveria ter sido desdobrada em duas de 12, pois o número exagerado de inscrições prejudica um pouco a parte técnica.

O sucesso do G. P. "Brasil" está de antemão garantido pela chegada dos animais platinos, cuja presença é certa. Nada menos de seis pareiheiros virão abrilhantar a nossa maior prova, numa demonstração indiscutivel de que de ano para ano o turfe brasileiro se internacionaliza, ganhando expressão fora de suas fronteiras. Os proprietários argentinos e uruguaios se interessam pela prova, preferindo mesmo abandonar disputas locais para vir tentar a sorte no nosso "Sweepstake". Desta feita os melhores pareiheiros argentinos estarão presentes à festa de 7 de agôsto, com o famoso Mangangá à frente, acompanhado de Rumbo, Agasajo, Cireneo e Hungaro.

Mas não é só o "Brasil" que desperta interêsse. O tradicional handicap especial em 2.400 metros também contará com elevado número de inscrições, facilitando o trabalho de seleção para aquêles que não têm chance nos 3.000 metros. E as provas complementares, mormente as de potros, deverão sair cheias, nutridas, plenas de inscrições valiosas, havendo a promessa de que os Studs Peixoto de Castro, Seabra, Paula Machado, Rocha Faria e Verde e Preto mandarão à raia tôda a sua cavalhada em condições de correr. Destarte, os páreos sairão valorizados, embora muita gente preferisse que o número de concorrentes fôsse menor. Mas todos os anos acontece o mesmo, e o público já se acostumou com programas nutridos.

BIAS

Fanfan vai de 65 quilos, concedendo grandes vantagens a Pirueta, Evergreen e Caminha, suas maiores adversárias

Rafael de Barros foi um dos grandes "turfmen" do passado, tendo prestado sua eficiente colaboração ao Jockey Club de São Paulo, que também o homenageia anualmente com uma prova clássica. E o Jockey Club Brasileiro realiza desde 1932 um páreo com o nome de sempre lembrado administrador, o que mais uma vez acontecerá na tarde de amanhã. O páreo começou na distância de 1 800 metros, com a dotação de 10 contos de réis, destinado a éguas de qualquer país, condição que nunca foi modificada, tendo havido apenas a alteração da distância, que em 1934, baixou para a milha e permanece até hoje.

Tritonia abriu a relação das ganhadoras, montada por J. Mesquita, seguida de Bichy e Valence. Vieram depois os triunfos de Vichy (R. Freitas), Flu (J. Mesquita), Picaflor (C. Gomez), Miss Praia (H. Herrera), Krebelina (A. Molina), Abaja (F. Mendes), Viola (H. Soares), Krebelina (J. Zuniga), Paulista (J. Canales), Elenita (O. Coutinho), Narlette (D. Ferreira), Argentina (G. Costa), Fidisterra (L. Leiton), Finesse (O. Ulloa), Grilla (J. Mesquita), Hulha (D. Ferreira), Magali (J. Mesquita), Chenille (A. Araujo), La Fontaine (D. Moreira), Retouche (L. Rigoni), Impresiva (E. Castillo) e Fanfan (L. Espinosa).

Teremos êste ano um páreo bastante cheio, com onze concorrentes, das quais Fanfan é a mais pesada com 65 quilos, e Ormandie a mais leve, com 48. Mesmo assim, a filha de Gueycuru tem grande "chance", juntamente com Evergreen, Pirueta, Caminha e Backlash. Entre essas cinco éguas o páreo deve ser bem interessante.

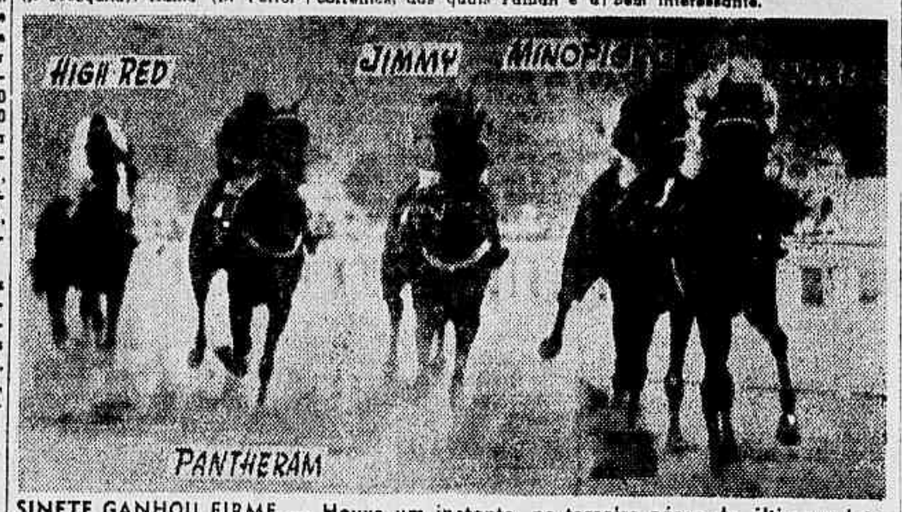

SINETE GANHOU FIRME — Houve um instante, no terceiro páreo da última quinta-feira, em que o favorito SINETE deu a impressão de estar irremediàvelmente batido. Na entrada da reta, ficou sem passagem, passando para último lugar. Mas Juan Marchant o tirou para fora, e atropelando com firmeza, tornou a ganhar os postos principais, vencendo com autoridade, enquanto MINOPIGRO mantinha a segunda colocação, com JIMMY em terceiro. A tele-foto acima, do serviço especial de A NOITE, mostra a chegada do páreo, vista de frente, com o defensor da jaqueta de D. Zélia Peixoto de Castro, firme, à frente dos adversários.

A NOITE
PÁGINA 7
RIO, 30/7/1955

Leite de Colonia
apresenta:
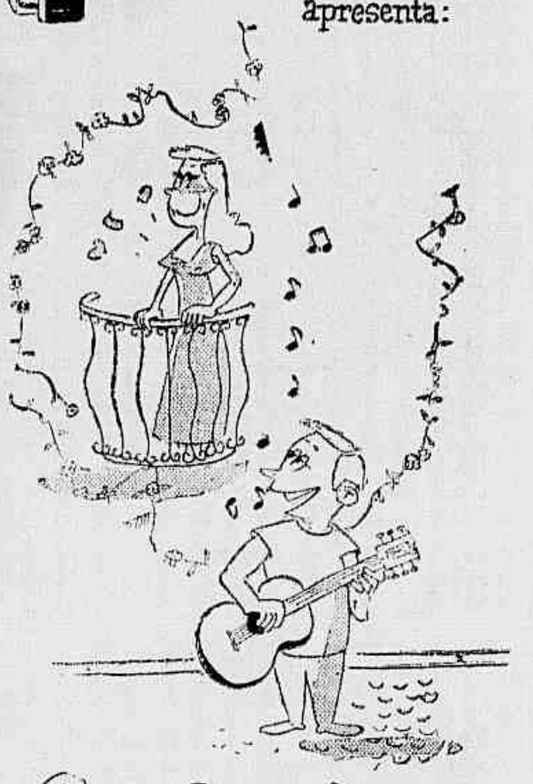
CANCIONEIRO ROMÂNTICO
DOMINGOS ÀS 20 HORAS
na RÁDIO NACIONAL

CARLYLE TREINOU NO ATLÉTICO

BELO HORIZONTE, 30 (SP) — Constituiu motivo de atração a presença, no treino dos atleticanos, no segundo tempo, do centro-avante Carlyle. O jogador mineiro, que surgira no profissionalismo integrando o Atlético, deu uma boa demonstração de sua atual forma física e técnica. Deu bons passes, chutou com sucesso à meta de Sival, demonstrando muita vontade de correr. Recorda-se que estão sendo tentados entendimentos para o reingresso do irrequieto atacante, às fileiras atleticanas.

POR TRÁS DAS CORRIDAS

Glorialba, que corre mais na grama, está bem colocada nesses dois mil metros do primeiro páreo. Para a dupla, Jonzul ou Sornette. Na areia, Guazuma é uma boa indicação.

*

Ingarana está na vez de nunhar a eliminatória de potrancas. Tem o Luganga são as candidatas à formação da dupla.

*

Taful parece bem colocado na milha da terceira prova, pois revelou qualidades de chegada. Austero e Monte Polar são bem apontados para a dupla. Na areia, melhora para Goyattá.

*

Krachá vem de boa corrida e é muito veloz para êsses mil metros. Kzarina é sua maior concorrente, ficando Josefina para "tertius".

*

Cadeado aprecia bastante o gramado e os dois mil metros, sendo a fôrça da quinta prova. Cacaú é seu maior adversário. Na areia, Gaucho Sombra entra no páreo.

*

Gable, na grama, é bem apontado no sexto páreo, com Jurema na dupla. Na areia, Azeviche se destaca, melhorando também para Don Carlos.

*

Evergreen, Pirueta, Fanfan e Caminha são os fôrtes do clássico "Rafael de Barros", devendo decidir a carreira, que dependerá muito das peripécias. Gostamos de Evergreen, muito beneficiada na pista.

Quimper está bem colocado no último páreo, mas encontrará fortes adversários em Genazzano, Solimões e Paladino.

DR. CAPISTRANO — NARIZ OUVIDOS GARGANTA
(Doc. Fac. Med.)
R. Senador Dantas, 20-9.º 22-8858

PROGRAMA DE SÁBADO

MONTARIAS OFICIAIS

PRIMEIRO PAREO — às 13,45 — 1.000 metros (grama) — CR$ 60.000,00:

		kg
1—1	Dourando, M. Silva.	56
2—2	Hilo-Deoro, E. Castillo	56
3—3	Lavoisier, L. Diaz...	58
4—4	Tréfego, U. Cunha..	56
	" Hope Boy, D. Silva.	56

SEGUNDO PAREO — às 14,10 — 1.300 metros — CR$ 50.000,00:

		kg
1—1	Vencimento, J. Ramos.	58
2—2	Pickwick, O. Ulloa.	52
3—3	Scollops, A. Portilho.	56
4	Orson, G. Silva.....	52
4—5	Jonaig, F. Irigoyen.	52
6	Chanchão J. Marinho.	60

TERCEIRO PAREO — às 14,35 — 1.300 metros — CR$ 45.000,00:

		kg
1—1	P. de Anjo, O. Ulloa	52
2	Path Finder, J. Ramos.	52
3—3	Cruzado, J. Portilho.	54
4	Montanhês, B. Marinho.	54
3—5	Piratini, não corre..	52
6	Matipó, N. Pereira..	54
4—7	Gran Sonante, não correr.	52
8	Mercury, A.	58
	" Aprisco, G. Silva...	52

QUARTO PAREO — às 15,00 — 1.300 metros — CR$ 45.000,00:

		kg
1—1	Descuido, E. Castillo	54
2	Hilanilza, não corre.	56
3—3	Ibsen, U. Cunha.....	54
4	Bojagua, J. Baffica..	56
3—5	Silvestre, F. Irigoyen	52
6	Zarik, A. G. Silva...	54
4—7	Fairlight, não corre.	54
	"Espanha":	
	" Embalo, J. Marinho.	60
	" Jamegão, G. Silva...	52

QUINTO PAREO — às 15,30 — 1.300 metros (grama) — CR$ 60.000,00 — kg

		kg
1—1	Pasiphaé, F. Irigoyen	56
2	Miss Brasil, J. Baffica.	52
2—3	Icy Rock, O. Ulloa..	56
4	Geraldy, F. G. Silva	56
3—5	La Meli, L. Domingues.	56
6	Siva, E. Castillo.....	56
4—7	Dumba, N. Pereira..	56
8	Suave, A. Portilho..	56

SEXTO PAREO — às 16,00 — 1.200 metros — CR$ 45.000,00 — (Betting):

		kg
1—1	Refem, A. Nahid....	58
2	Rajão, A. Reis.....	58
3	Marquez, J. Marinho	58
2—4	Gambito, O. Castro.	58
5	Capitolio, L. Domingues	58
6	Simbolo, J. Marchant	58
7	Acanthus, N. Pereira	54
3—8	Cafute, E. Castillo..	54
9	Clandestino, J. Portilho.	54
10	Fellow, U. Cunha...	54
11	Darieno (x), excluido	58
4-12	Bomardo, F. G. Silva	56
13	Ike, R. Martins.....	58
14	Zezinho, A. Rosa....	54
	" Don Miguel, J. Ramos.	54

SETIMO PAREO — às 16,30 — 1.400 metros — CR$ 40.000,00 — (Betting):

		kg
1—1	El Gin, A. Rosa.....	60
	" Esporte, J. Ramos..	60
2	Ardena, I. Amaral..	54
3	Pacato, não corre...	58
4	Loureto, G. Calderano.	56
	" Nightingale, não corre.	52
2—5	Al Rio, M. Silva....	54
	" Ulron, J. Silva.....	52
6	Vento Norte, J. Marinho.	58
7	Cacique Mirim, C. Paranhos.	52
8	Borlantim, D. Azeredo.	54
	" Maranhão, não corre	56
3—9	Alviada, XX	58
	" Espetaculo, não corre	52
10	Pampeirinho, excluido	60
11	Gaio, excluido.	60
12	Heliopolis, ...	52
	" Sonhador, A. Reis...	60
4-13	Socorro, F. G. Silva.	56
	" Peseta, não corre....	50
14	Domingueiro, G. Silva.	54
15	Ouronegro, A. G. Silva.	52
15	Windsor, S. Mazalla..	60
	" Cartago, J. Lopes...	58

OITAVO PAREO — às 17,00 — 1.600 metros — CR$ 40.000,00 — (Betting):

		kg
1—1	Manicoré, M. Silva..	58
	" Marroquino, não corre.	54
	" Indiscreto, E. Castillo.	58
2—2	Utilissima, D. Silva.	50
3	Horatio, U. Cunha...	52
4	Dariége, J. Marinho.	50
3—5	Biricchino, A. Nahid.	52
6	Marmid, G. Silva....	54
7	Miss Judy, G. Donatto.	50
8	Mabssul, A. Néri...	56
4—9	Neon, excluido	56
10	Zamba, J. Baffica...	54
11	Lalau, N. Pereira....	58
	" Citor, A. G. Silva...	52

Estreantes

Sôbre os estreantes, eis alguns informes:

LAVOISIER — ligeiro e gramático, tendo vitórias em Cidade Jardim sôbre Nena Rica, Rossi, Navegante e outros. Aprontou 2'60 em 24, na 2.ª partida.

ZARIK — ganhador em Porto Alegre e Cidade Jardim, onde se misturou com Astrologo, Que tal! e Guancan. Tem vitória em 76 2/5 na areia ganhando por dez corpos.

ZEZINHO — perdedor em Cidade Jardim mas vitorioso em S. Vicente. Na Gávea há dias mas não vimos trabalhar forte.

DON MIGUEL — inferior a Zezinho e, também, perdedor em São Paulo. Mas em Campinas e S. Vicente conseguiu ganhar.

ESPETACULO — não correrá.

TEMIDO — filho de Legend of France, jeitoso e bem preparado. Trabalhou 1.600 em 103 5/5 com boa ação. Irmão de Selene.

GOLDEN GATE — vindo há dias de S. Paulo, onde regulava com Desgostoso, Danoza e Frimas. Trabalhou 2.040 em 112 com sobras.

TREMENDA — há meses na Gávea e muito trabalhada. Passou 1.600 em 103 3/5 com ação regular.

A CONCENTRAÇÃO SOCIAL PRÓ MELHORAMENTOS DE COPACABANA

Convoca os senhores sócios do seu Conselho Deliberativo para a eleição da Diretoria Administrativa, Conselho Fiscal e seus suplentes, a realizar-se no dia 31 do corrente, às dezenove horas, em sua sede social.

SESSÃO EXTRAORDINÁRIA NO S. T. F.

O presidente do Supremo Tribunal Federal convocou sessão extraordinária do Tribunal Pleno para a próxima segunda-feira, às 13 horas, para julgamento de embargos, sentenças estrangeiras, conflitos de jurisdição e outros feitos constantes de pautas já publicadas.

PROGRAMA DE DOMINGO

MONTARIAS PROVÁVEIS

1º PAREO — às 13,45 — 2.000 metros — Cr$ 54.000,00:

		Kg
1—1	Glorialba, D. P. Silva	58
2—2	Jonzul, J. Marchant.	58
3	Candongas, N. Pereira.	54
3—4	Sornette, G. Almeida	54
5	Guazuma, R. Filho..	54
4—6	Bagatelle, J. Baffica.	50
7	Coronha, XX	54

2º PAREO — as 14,10 — 1.400 metros — Cr$ 60.000,00:

		Kg
1—1	Ingarana, M. Henrique.	55
2—2	Arrevila, S. Barbosa.	55
3—3	Tez, R. Filho.....	55
4	Rainette, W. Andrade	55
4—5	Luganga, J. Marchant.	58
	" Iemanjá, A. Néri ...	55

3º PAREO — as 14,35 — 1.600 metros — Cr$ 60.000,00:

		Kg
1—1	Austero, D. P. Silva.	55
2—2	Monte Polar, A. Araujo.	58
3—3	Goyattá, A. G. Silva.	55
4	Locatario, XX	55
4—5	Taful, E. Castillo....	55
	" Tímida.	55

4º PAREO — as 15,00 — 1.000 metros — Cr$ 60.000,00:

		Kg
1—1	Krachá, F. Irigoyen.	56
2—2	Josefina, A. G. Silva	56
3	Gama, D. Silva.....	56
3—4	Sibylla, J. Marchant.	56
5	Mistinguette, E. Castillo.	56
4—6	Kzarina, U. Cunha..	56
7	Hereuse, M. Silva...	56

5º PAREO — às 15,30 — 2.000 metros — Cr$ 54.000,00:

		Kg
1—1	Cadeado, M. Henrique.	60
	" Tripoli, M. Silva..	54
2—2	Cacaú, D. P. Silva..	56
3	Gaúcho Sombra, W. Andrade.	54
3—4	Capiberibe, A. G. Silva.	54
5	Golden Gate, Ubirajara Cunha.	52
4—6	Vergus, A. Ribas....	60
7	Garbo, J. Baffica....	54

6º PAREO — às 16,00 — 1.400 metros — Cr$ 60.000,00 — (Betting):

		Kg
1—1	Gable, J. Marchant..	55
	" Camboriú, D. P. Silva.	55
2—2	Juratú, O. Fernandes	55
3	Amuleto, U. Cunha.	55
3—4	Azeviche, E. Castillo	55
5	Historico, A. G. Silva	55
6	Don Carlos, J. Baffica.	55
4—7	Ibajti, M. Silva.....	55
8	El Bandolero, A. Portilho.	58
	" Ladin, XX	50

7º PAREO — "Prêmio Raphael de Barros" — às 16,30 — 1.600 metros — (Betting) — CR$ 1000.000,00:

		Kg
1—1	Pirueta, O. Ulloa....	60
2	Ormandie, L. Lins..	48
3—3	Evergreen, F. Irigoyen.	53
4	Fanfan, E. Castillo..	65
	" Bomba H, M. Henrique.	4
3—5	Backlash, A. Ribas..	2
6	Tremenda, U. Cunha	2
	" Sellina, J. Baffica...	9
4—7	Fairchild, A. G. Silva.	5
8	Caminha, A. Araujo.	5
	" Circé, A. Portilho...	5

8º PAREO — às 17,00 — 1.300 metros — Cr$ 60.000,00 — (Betting):

		Kg
1—1	Quimper, A. Ribas..	56
2	Maestrini, L. Domingues.	56
3	Filante, XX	56
2—4	Genazzano, J. Ramos	56
5	Bambinal, E. Castillo	56
6	Lapacho, A. G. Silva	56
3—7	Paladino, M. Silva....	56
8	Sana, R. Martins....	56
	" Coleiro do Brejo, J. Marchant.	56
4—9	Dux, XX	56
10	Maron, B. Marinho..	56
11	Solimões, L. Lins....	56
	" Guerreira, L. Lins...	56

Telefone para CARIOCA-REPORTER: 43-3349

PALPITES PARA AMANHÃ
GLORIALBA — SORNETTE — BAGATELLE
INGARANA — LUGANGA — ARREVILA
TEMIDO — LOCATÁRIO — GOYATÁ
SIBYLLA — JOSEFINA — MISTINGUETTE
CADEADO — CACAU — TRIPOLI
JURATÚ — CAMBORIÚ — EL BAMBOLERO
EVERGREEN — ORMANDIE — PIRUETA
FILANTE — BAMBINAL — QUIMPER
a RÁDIO NACIONAL
apresenta
"Ontem, hoje e amanhã"

Uma produção de
RENATO MURCE
com os grandes cartazes da
RÁDIO NACIONAL
ELIZINHA COELHO
JUANITA CASTILHO
JURACIARA DIACOVO
Gentileza das
Azeitonas LAREIRA
e PÊSSEGOS em CALDA
RED INDIAN

FUTEBOL NA PRAIA

Grandioso torneio em organização na Ilha do Governador

Está sendo organizado por jovens atletas, moradores na ilha do Governador, um grande torneio de futebol de praia que terá a denominação de Torneio "A Imprensa", que deverá ser realizado a partir de agôsto próximo. A bela praia da Freguesia servirá de cancha, proporcionando aos amantes do salutar esporte, um pouco de diversão dominical.

Várias equipes, com as denominações de jornais do Distrito Federal, em homenagem dedicada à imprensa, disputarão o interessante torneio.

O TORNEIO INICIO

Para o dia 1.º de agôsto próximo, a comissão organizadora oferecerá em sua sede provisória, sito à avenida Paranapuan, 16, sobrado, um coquetel à imprensa, às 20 horas, onde serão também discutidos todos os assuntos do referido torneio, em que deverá ser marcado para o dia 7 de agôsto, a realização do seu torneio Inicio.

MARATONA AQUÁTICA

NAPOLES, 30 (U. P.) — Vinte campeões de natação de 12 países estão treinando intensamente, aqui em Napoles, para a maratona de domingo próximo, entre a ilha de Capri e Napoles.

O presidente da Federação Internacional de Natação, general Egipcio Hohamed Sabry, anunciou que a referida maratona será considerada, na realidade, a primeira prova para o campeonato mundial de 1955. Entre os nadadores favoritos figuram os argentinos Alfredo Camarero e Sider Guiscardo. A prova será realizada num percurso de 30 km.

Telefone para CARIOCA-REPORTER: 43-3349

Dr. Gilvan Torres
Impotência — Doenças do sexo e urinárias Pré-nupcial — Assembléia n.º 98 sala 72 — Telefone: 12-1071, das 9 às 11 e 15 às 18

Do presidente da A. B. I. ao cardeal Jayme Câmara e seus auxiliares

O cardeal D. Jayme de Barros Câmara, arcebispo do Rio de Janeiro, recebeu do presidente da A. B. I. a seguinte mensagem:

"Ao se realizarem as últimas cerimônias do XXXVI Congresso Eucarístico Internacional no magnífico cenário das belezas da Guanabara, sem igual em todo o Universo, a Associação Brasileira de Imprensa vem perante V. Excia., Sr. cardeal D. Jayme Câmara, proclamar a satisfação de jornais e jornalistas por se lhes ter dado a graça de colaborarem para o esplendor das cerimônias a sua projeção na opinião brasileira, através reportagens e entrevistas. Os jornais e jornalistas querem também proclamar seu reconhecimento muito especial a D. Helder Câmara e a D. José Távora, que tanto colaboraram com V. Excia. para o êxito do Congresso e tão boas relações mantiveram com todos os representantes dos nossos instrumentos de difusão da imprensa, do rádio, do cinema e da televisão. Respeitosos cumprimentos. — Herbert Moses, presidente."

DA RÁDIO NACIONAL
Hoje
A PARTIR DAS 15,00 HORAS
TORNEIO INICIO DE AMADORES
exclusivamente em ondas curtas
Amanhã
A PARTIR DAS 15,00 HORAS
DO MARACANÃ
TORNEIO INICIO DE PROFISSIONAIS
em ondas curtas e médias
Irradiações vibrantes com o mais completo serviço informativo do Brasil e do Exterior!
Patrocínio exclusivo de
Brahma Chopp
EM GARRAFA E BARRIL

Tijolo no sorteio dos árbitros que apitarão a rodada do Campeonato Paulista

SÃO PAULO, 30 (Sport Press) — Deverá fazer sua estréia no quadro de apitadores da Federação Paulista de Futebol o juiz carioca Carlos de Oliveira Monteiro, o popular "Tijolo", o que êste ano foi contratado pela FPF. Tijolo vai entrar no sorteio juntamente com os demais juizes e por isso poderá apitar um dos prélios que compõem a primeira rodada do certame paulista de 1955.

Jorge.

Improcedente a ação dos oficiais administrativos federais

O Tribunal Federal de Recursos, pela sua primeira turma, declarou improcedente a ação movida por Nicolau Borliak e dezenas de outros funcionários federais, contra a União Federal, para o fim de terem seus vencimentos equiparados aos atuais dos ocupantes da carreira de oficial administrativo da Prefeitura do Distrito Federal, reestruturados pelas leis 461 e 476, de 1950. Na primeira instância o juiz Atilio Parim declarara procedente a ação para condenar a União a apostilar os títulos dos autores e dos que posteriormente se associaram à questão, na forma da legislação, inclusive, pagar os atrasados na forma apurada em execução.

Telefone para CARIOCA-REPORTER: 43-3349

Betting duplo Concursos e Acumulados

Os Concursos de 6 (seis) e 7 (sete) pontos, respectivamente, nas importâncias de Cr$ 44.542,00 e Cr$ 117.947,00, assim como o Betting-duplo, na importância de Cr$ 210.228,00, serão adicionados aos respectivos movimentos, da reunião de amanhã, domingo, dia 31.

Café CRUZEIRO (Extra)
GOSTOSO ATÉ SEM AÇUCAR

A REGATA NOTURNA, AMANHÃ, NA LAGÔA

SETE PROVAS SOB AS LUZES DE REFLETORES, QUE TODO O PÚBLICO ASSISTIRÁ NOS MENORES DETALHE

Com essas oito garotas apenas, o Vasco da Gama venceu o Campeonato de Juvenis de 1954. No certame de hoje, os cruzmaltinos concorrerão com 11 atletas, dispostos a manter o título.

Finalmente, amanhã noite, no estádio de Remo da Lagoa Rodrigo de Freitas às 20 horas, será disputada a regata noturna patrocinada pela Federação Metropolitana de Remo com a qual a entidade carioca da canoagem comemorará o seu 56.º aniversário de fundação. Ao que tudo indica, a competição constituirá um grande sucesso, quer do ponto de vista técnico quer pelo aspecto social, tão grande é o interêsse dos desportistas e do público. Na parte técnica todos os conjuntos que irão à raia ostentam excelente estado de treinamento Salientando-se a presença de guarnições prestigiadas dos Estados já vitoriosos na Lagoa. A entidade da rua Alvaro Alvim convidou todo o mundo oficial, a começar pelo Sr. João Café Filho, presidente da República, que é o patrono da principal prova da regata, a de "oito".

ILUMINAÇÃO FEÉRICA

Um outro espetáculo à parte na competição de amanhã, é o que diz respeito a iluminação verdadeiramente feérica que terá a Lagoa Rodrigo de Freitas. Nada menos do que dezoito holofotes serão colocados às margens do pitoresco recanto, situado entre o Jardim Botânico e o Leblon, o que transformará em "dia" o local da competição Queremos aqui assinalar que a disposição dos holofotes será feita de modo a não prejudicar a visão dos espectadores.

ESTATÍSTICAS

Pelas estatísticas, nada menos do que 133 remadores, 26 timoneiros e 33 barcos se acham inscritos para disputarem a bela competição, assim distribuídos pelos clubes e Estados: Santa Catarina — 4 barcos, 15 remadores e 3 timoneiros: Espírito Santo — 4 barcos, 15 remadores e 3 timoneiros Estado do Rio — 2 barcos, 6 remadores e 2 timoneiros; Gragoatá — 1 barco, 8 remadores e 1 timoneiro; Guanabara — 2 barcos, 12 remadores e 2 timoneiros; Vasco — 7 barcos, 28 remadores e 5 timoneiros; Botafogo — 3 barcos, 7 remadores e 2 timoneiros; Flamengo — 6 barcos, 27 remadores e 3 timoneiros; e Icarai — 1 barco, 8 remadores e 1 timoneiro; Bahia — 3 barcos, 7 remadores e 2 timoneiros.

O PROGRAMA

1.ª PROVA — "Out-riggers" a quatro remos com timoneiros — Aberto aos Estados — qualquer classe — 200 metros.

Santa Catarina, Espírito Santo, Estado do Rio, Vasco, Flamengo e Bahia

2.ª PROVA — Skiff Iso — Aberto aos Estados — Qualquer classe — 2.000 metros. Bahia, Santa Catarina, Espírito Santo, Vasco "A", Vasco "B", Botafogo e Flamengo

3.ª PROVA — Yoles-franches a oito remos — Aberta somente as classes armadas — 1.000 metros. Ainda não chegou o ofício dos concorrentes, mas tudo faz crer que somente a Marinha tomará parte, com três guarnições da Escola Naval.

4.ª PROVA — Out-riggers a dois remos com timoneiro — Aberta aos Estados — Qualquer classe — 2.000 metros. Bahia, Santa Catarina, Estado do Rio, Espírito, Vasco, Botafogo e Flamengo.

5.ª PROVA — Yoles-franches a oito remos — Principiantes — 1.000 metros. Gragoatá, Guanabara, Vasco, Flamengo e Icarai.

6.ª PROVA — Out-riggers a quatro remos com timoneiro — Novíssimos — 2.000 metros. Guanabara, Vasco, Botafogo e Flamengo.

7.ª PROVA — Out-riggers a oito remos — Aberta aos Estados — Qualquer classe — 2.000 metros. Santa Catarina, Espírito Santo, Vasco e Flamengo.

O "QUATRO COM" DE SANTA CATARINA, campeão Sul-americano e recente vencedor no Prata, é o franco favorito da primeira prova, na qual ao primeiro colocado serão ofertadas medalhas de ouro pelo patrono do páreo, o prefeito Alim Pedro.

HOMENAGEM AO PREFEITO

Às dezoito horas, no Estádio de Remo, será efetuada a sessão solene da Federação Metropolitana de Remo em regozijo do 56.º aniversário de sua fundação. Na ocasião, será homenageado o prefeito Alim Pedro, grande amigo dos desportos náuticos. Constituirá a homenagem na entrega do título de Benemérito do Remo carioca, gratidão a quem a canoagem metropolitana dever, em grande parte, a ereção do Estádio de Reme, pois foi quando o Sr. Alim Pedro ocupava a secretaria de Viação e Obras Públicas, na gestão Carlos Vital, que foram aprovados os planos do "Maracanã" do remo brasileiro.

ANO XLIV — Rio de Janeiro, sábado, 30 de julho de 1955 — N.º 15.074

A NOITE

Diretor: ODYLO COSTA, filho
Redator-Chefe: CARVALHO NETTO
EMPRÊSA A NOITE
Gerente: JOEL MAGALHÃES
Número avulso: Cr$ 2,00

HOJE, À TARDE, O CAMPEONATO JUVENIL FEMININO DE ATLETISMO

Mais um título dessa tranquilíssima temporada oficial de atletismo será disputado na tarde de hoje, no campo e pista do Fluminense F. C. Um título importante porque se trata da apresentação de jovens moças que aspiram atingir os índices das mais fortes das categorias superiores, mocinhas bem preparadas para tal missão. Infelizmente, porém, como já acentuamos em crônica recente, nem todos os clubes filiados à F. M. A. e êles são tão poucos, prestigiaram o mérito do certame. Estrito a vinte e cinco atletas somente!

Claro que se torna ocioso repetir a censura ao Flamengo e ao Botafogo, que se abstiveram de participar dêsse Campeonato tão útil, restando louvar ainda uma vez ao Fluminense e ao Vasco da Gama, os dois únicos que sempre se apresentam nas competições oficiais com o belo espírito de tomar parte e colaborar com a obra de erguimento e de prestígio do nosso atletismo.

SÃO APENAS 25!

Nesse Campeonato Juvenil Feminino de 55, apenas vinte e cinco atletas foram inscritas para disputar o título, sendo catorze do Fluminense e onze do Vasco da Gama, o campeão de 54.

15 HORAS — 75 metros rasos; lançamento do peso (reduzido) e salto em altura.

PROGRAMA — HORÁRIO

15,30 HORAS — Arremesso do disco e salto em extensão.

16 HORAS — Arremesso do dardo e revesamento de 4 x 75 metros.

Dr. Sérgio Blumer Bastos, do Corintians, o médico da seleção

S. PAULO, 30 (Sport Pre — Foi designado pelo departamento técnico da FPF o médico que assistirá aos jogadores convocados para formarem o selecionado bandeirante. Recaiu a escolha no dr. Sergio Blumer Bastos.

OS CLUBES EM REVISTA

AMERICA — O meia esquerda J. Alves, cuja saída de Campos Sales chegou a ser noticiada, firmou novo contrato com o America.

—o—

BOTAFOGO — A presença do meia esquerda Gato, a mais recente aquisição do Botafogo, no Torneio Início segundo apuramos, está dependendo de um teste a que será submetido.

—o—

BANGU — O ataque do Bangu para o Torneio Início será formado por Robertinho (ex-cantorriense), Decio, Zizinho, Luiz Carlos e Nivio.

—o—

FLAMENGO — O goleiro Garcia está bem próximo da recuperação. A sua volta ao "arco" titular do Flamengo ao que apuramos, verificar-se-á na primeira rodada do certame.

—o—

FLUMINENSE — O ataque do Fluminense para o Torneio Início contará com Didi, que, como se sabe, voltou aos bons com o seu clube.

—o—

VASCO — O médio Coronel será submetido a um teste amanhã, pela manhã. Há possibilidades na sua inclusão no quadro vascaino no Torneio Início.

—o—

OUTROS CLUBES — Julião, antigo goleiro do America será o defensor da meta do Bonsucesso — Barrocinha que atuou pela Portuguêsa firmou contrato com o Canto do Rio — O Madureira não atendeu ao Flamengo, que desejava comprar o "passe" do atacante Machado — Cosme que atuou pelo S. Cristovão, estreou pelo Olaria no Torneio — [illegible]

EM SÃO JOÃO DEL-REI:

ATLÉTICO X FLAMENGO (MISTO)

Independente do compromisso do Torneio Início, o Flamengo, representado por um quadro misto, atuará, amanhã, em São João del-Rei, contra o Atlético, categorizado esquadrão daquela cidade mineira.

A delegação rubro-negra, já em São João del-Rei encontra-se assim constituída:

Chefe — Fadel Fadel; tesoureiro — Abílio Gomes; técnico — Flávio; jogadores — Chamorro, Ari, Jorge, Milton, Valter, Coni, Milton II, Mário, Duca, Henrique, Dida, Babá, Vasconcelos e Jorge David.

O PROVÁVEL "ONZE" RUBRO-NEGRO

Para o certame amanhã o Flamengo formará provàvelmente com a seguinte constituição:

Milton; Jorge, Dida, Valter, Milton II, Duca, Henrique, Dida e Coni. Milton. Babá, Vasconcelos e Jorge David.

A SUÉCIA PREPARA COM ANTECEDÊNCIA A COPA DO MUNDO

MAS SÓ EM SETEMBRO FICARÁ RESOLVIDA A FORMA DA DISPUTA DO CERTAME DE 1958

VISTA DE UM DOS ESTÁDIOS QUE A SUÉCIA DISPÕE PARA OS JOGOS DO CAMPEONATO MUNDIAL DE 1958

A Federação Sueca de Futebol logrou o privilégio de promover em 1958 o novo Campeonato Mundial de Futebol certame que por sem dúvida está alcançando os Jogos Olímpicos interêsse que sua realização desperta em tôdas nações.

Desde a designação de seu país para sede do empolgante competição os suecos estão se organizando intensamente e projetando por outro lado os pormenores e traços capitais da grande prova de sorte a proporcionar a disputantes e ao público, seu e o de outros países, a organização perfeita que quantos tiveram a satisfação de comparecer a Helsinqui, capital da Finlândia, país vizinho da Suécia, sentiram e admiraram por ocasião dos últimos Jogos Olímpicos.

Além das providências locais já em andamento e que dizem respeito aos campos e treinos e aos jogos, alojamentos das delegações e dos "torcedores" a entidade promotora do próximo mundial enviou à Fifa o plano esboçado para a disputa e que parece atender melhor a certos aspectos técnicos do que foi aplicado nos jogos da Suiça em 1954.

A «FIFA» DECIDIRÁ EM SETEMBRO

ESTOCOLMO, 29 (U. P.) — A comissão organizadora do Campeonato Mundial de Futebol da FIFA (Federação Internacional de Futebol Association) encerrou ontem uma reunião de três dias numa praia situada a trinta quilômetros desta capital, depois de discutir as novas regras da etapa final do torneio, que será disputado na Suécia de 8 a 30 de junho de 1958.

A Suécia apresentou uma proposta que será submetida à reunião da Comissão Executiva, numa cidade ainda não designada, a 17 e 18 de setembro próximos.

A proposta consiste em que as 16 equipes remanescentes das eliminatórias regionais se dividam em quatro grupos para jogar as oitavas de final, primeiros jogos da jornada definitiva que se disputará na Suécia.

Dentro de cada grupo, a oitava de final consistirá em jogar todos contra todos, o que dará como resultado seis partidas por grupo ou um total de 24. Depois desta etapa, os dois melhores de cada grupo passarão aos quartos de final. Depois, o vencedor do grupo 1 jogará com o segundo do grupo 2, e o primeiro dêste com o segundo daquele. O mesmo acontecerá com os grupos 3 e 4, e vice-versa, tal como nos quartos de final. A final será disputada entre os dois melhores das semifinais.

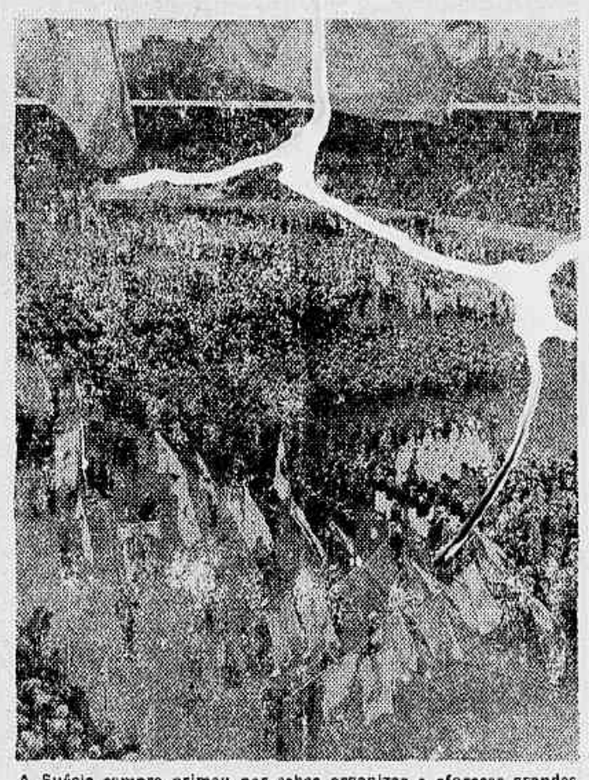

A Suécia sempre primou por saber organizar e oferecer grandes espetáculos cívicos e desportivos. Já está se preparando para o Mundial de 1958.

ABRE-SE A TEMPORADA DE NATAÇÃO

Amanhã, na piscina do Vasco as eliminatórias para o I Concurso Infanto-Juvenil

Patrocinado pelo Santa Teresa Piscina Clube, teremos amanhã, no Estádio Aquático do Vasco da Gama, às 9.30 horas, as eliminatórias para o I Concurso Oficial da temporada, reservado à classe infanto-juvenil. Sete clubes estão inscritos para tentarem a classificação de seus nadadores para as provas finais que serão levadas a efeito no dia 7 de agôsto, no mesmo local. Os grêmios inscritos são: Bangu, Fluminense, Vasco, Tijuca, America, Guanabara e Santa Teresa. As turmas mais numerosas são as do Vasco e Fluminense, que apresentarão quarenta e dois nadadores, total máximo, seguidos de perto pelo Bangu, líder da aquática-mirim, com quarenta e um praticantes da natação infanto juvenil. Os demais grêmios surgem com número reduzido de participantes, sendo de notar que o America já agora sob a orientação técnica de Cesar Gonçalves, apresenta um regular número de participantes.

A garotada do Bangu comemorava a sua vitória no I Concurso Oficial Infanto-Juvenil.

BOLSAS DE AGUA

Não jogue fora. Venda a uma casa pôrto que lhe pague o preço A PENTEADEIRA AMANO (Rua Visconde de Rio Branco 1[illegible] — Telefone [illegible] — Paga-lhe por um costume até 300.00.

A GRANDE OPORTUNIDADE DE PARAGUAIO

A Portuguesa poderá ser o substituto de Julinho

Convenhamos que a responsabilidade de Paraguaio não poderia ser maior. Encostado no Fluminense, depois de ter vivido muitos anos de glória no Botafogo e passado mais ou menos bem pelo América, viu no silêncio do Fluminense um entrave à sua carreira de jogador profissional. Mas a Portuguêsa interessou-se por êle, e a troca por Afis com o Fluminense, foi a solução de dois problemas. Paraguaio vai para a Portuguesa apenas como reserva de Julinho, mas eis que o extraordinário extrema tem seu passe negociado para o Florentina. Dessa forma abre-se um buraco na linha de frente lusa, e Célio Neves anuncia seu propósito de conceder o posto a Paraguaio. Para quem coloca a incógnita do futuro, esta oportunidade terá que ser aproveitada com [illegible] as forças de Paraguaio Va-

mas que se a sorte e suas condições pessoais, favorecem um atacante que apresenta sensacionalmente em 18, mas que tem para tanto valor de manobra.

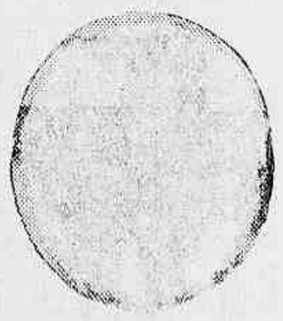

Paraguaio [illegible] de [illegible] [illegible] [illegible]